GOLES

LA REVISTA DEL DEPORTE ARGENTINO

BOCA: COMIENZO DE ALTO VUELO

RIVER DEBUTO CON EXITO ANTE GRAN RIVAL

SAN LORENZO DE MAR DEL PLATA EN UNA HAZAÑA DE EXCEPCION

$ 50
EN TODO EL PAIS

URUGUAY $ 10
PARAGUAY 40
guaraníes

RAFAELA OTRA TRAGEDIA INEXPLICABLE

https://argentoteca.blogspot.com

Este es el equipo que dio el campanazo en la primera fecha del Nacional: Parados: Lucangioli (arq. supl.), Calandra, Acosta, Tomé, Di Gioia, Alló y Alaniz. Abajo: Nardiello, Tau, M. Benítez, Avio y Benítez Oviedo.

RACING 1
SAN LORENZO MAR DEL PLATA 1

San Lorenzo de Mar del Plata y su hazaña...

AQUIETANDO LA PELOTA,

Escribe
Horacio GARCIA BLANCO

Ollazo de Rácing. Al principio creó problemas. Después, cuando le fueron tomando el tiempo los de San Lorenzo, ya no fue tan importante. Tomé rechaza con los puños, Raffo y Cardozo junto a Alaniz y Calandra.

Puede si que una tarde afortunada, de esas en que las cosas salen todas bien, puede también que "esa tarde feliz" haya tenido la gran colaboración de un Rácing que jugó estrepitosamente mal, pero ninguno de los que estuvieron presentes en el estadio de Avellaneda puede creer que esto fue un "milagro" ni nada parecido.

San Lorenzo de Mar del Plata llegó ante el Campeón de América sabiendo perfectamente qué es lo que podía y cómo "debía" hacerlo. Llegó sabiendo que era menos, pero también convencido de que cuanto más inferior se sintiera, más se agrandaría Rácing.

Estos semi-profesionales (casi todos tienen otra ocupación al margen del fútbol) demostraron suma inteligencia para plantear el partido, mérito por supuesto que comparte integralmente su técnico, el señor José María Barreiro. **La única fórmula era ante la dinámica habitual de Rácing. ¡Aquietar la pelota!, ¡dormir el ritmo del partido!** y explotar por sorpresa la velocidad y potencia de Nardiello con el aporte del manejo soberbio de la pelota que tiene Modesto Benítez (ex San Lorenzo y Argentinos Juniors).

San Lorenzo no podía salir a disputarle el partido a Rácing en el clima que Rácing suele moverse. Hubiera sido un "suicidio futbolístico" en media hora, primero, porque el equipo de Mar del Plata no está para ese fútbol, no lo siente ni lo sabe jugar, y segundo, porque hay diferencia de caudal físico entre uno y otro equipo, especialmente en lo referido a la cuota de aire.

Cuidado, que esto no significa que San Lorenzo haya sido un equipo timorato, con miedo a perder... **Y aquí está el gran mérito. Salió a jugar lo suyo, lo que más le convenía, respetando a Rácing, pero pensando en ganar.** Sí, aunque muchos no lo crean. **Pensando en ganar.** Sabiendo que era difícil, pero buscando la fórmula para llegar. Lo dijeron antes del partido, lo demostraron en la cancha y lo confirmaron después, en forma unánime: "No preparamos nada especial, nos movimos dentro del fútbol habitual que hace San Lorenzo. La línea de fondo, haciendo hombre en zona, tres volantes en el trabajo de media cancha subiendo al ataque y bajando a tapar zona y tres delanteros netos, cambiando siempre posiciones...".

Y así jugaron. No vimos en el campo a un equipo preocupado exclusivamente por destruir buscando solamente el empate, marcando despiadadamente en todos los sectores del terreno. Marcó, claro que marcó, obstruyó y tapó

https://argentoteca.blogspot.com

Pelota que es de Tomé. El arquero anduvo muy bien en el primer tiempo. En el segundo mostró algunas lagunas, especialmente en el gol de Raffo, donde se quedó. Pero en general su trabajo fue sólido.

←

●

El que quita es Acosta sobre Cardozo. Los marplatenses marcaron bien haciendo hombre en zona. Pero no mostraron proclividad a perseguir y mucho menos a golpear. Jugaron honestamente su fútbol y les fue bien.

●

→

Lección magistral de fútbol a cargo de un jugador "viejo": Avio

↑Cabezazo de Cardozo que saldrá desviado. Rácing no encontró, salvo 10' del segundo tiempo, ni su ritmo ni su fútbol. Quedó entrampado en el fútbol cadencioso que impuso muy bien el visitante.

←

●

Di Gioia le gana a "Yaya" Rodríguez. Se jugó fuerte pero con lealtad. San Lorenzo sorprendió con su buen trato de la pelota y creó situaciones muy claras ante la valla de Rácing.

●

Y de su calidad para jugar, para pegarle a la pelota, salieron todas las oportunidades de gol que tuvo San Lorenzo, que fueron tantas o más que las de Rácing y todas mejor elaboradas. con más esencia de fútbol. 5' primer tiempo. Pase que recibe Nardiello y se va solo. Remata, manotea Cejas, pega en el palo derecho y retiene el arquero. 8' Disparo de Avio desde 30 metros. Soberbio. Arañando el travesaño. 22' Otro pelotazo de Avio para Benítez Oviedo tirado sobre la derecha. Pique del paraguayo dejando a Díaz en el camino y quedando solo ante Cejas. Toque que sale junto al palo izquierdo. 31' Otro gran remate de Avio, Cejas con una mano al córner.

(Continúa en la página siguiente)

zonas, sin lugar a dudas, pero como lo puede hacer cualquier equipo sin la desesperación del timorato.

UN PIVOT

San Lorenzo no es un gran equipo, puede que pierda muchos partidos, especialmente cuando este torneo entre en su etapa definitoria y el desgaste físico de estos jugadores que entrenan solamente tres veces por semana,

DESCONTROLO A RACING

https://argentoteca.blogspot.com

No halló nunca la forma de imponer su mayor calidad

Aquí se lo pierde Maschio. El centro bajo de Cardozo que había llegado hasta el fondo, lo levanta el "Bocha" por sobre el travesaño. Tomé, arquero de San Lorenzo, había salido a tapar. Pudo ser gol. ←

EL CAMPEON, MUY POR DEBAJO DE SU NIVEL

(Viene de la pág. anterior)

EL CAMPEON NO ESTUVO

¿Y Rácing...? No estuvo. Si alguien tiene la ocurrencia de juzgar al Campeón de América por lo visto el domingo, se equivoca totalmente. Primero salió tranquilo, sobrando un poco el partido, después no lo encontró nunca, salvo los primeros 10' de la segunda etapa, donde trató de darle más movilidad a su fútbol y logró el gol a los 5' con un cabezazo de Raffo. Después nada. Se durmió, se confundió en el fútbol cadencioso de San Lorenzo, y además, no halló ofensivamente la fórmula para quebrar la marca ordenada y masiva que le opuso su rival. No fue capaz nunca de imponer su mayor caudal de capacidad física, de mandar con su ritmo de fútbol veloz que hubiera fundido a San Lorenzo. Por otra parte mostró llamativas flaquezas defensivas especialmente en Chabay, que influyeron en la estructura de todo el equipo. La otra zona vital de Rácing sintió la ausencia de Rulli y su dinámica. Allí se complicó el partido para el equipo de Pizzutti. Maschio y Mori tapados, intentaron varias veces el cambio hacia los laterales o en profundidad, pero ausente el respaldo de Rulli se perdieron en la maraña de su propio ataque.

Este Rácing nada tiene que ver con el Rácing que nosotros conocemos. Ni ritmo, ni fútbol, ni ideas. Tampoco fútbol. Sí muchos nervios en el final. Y pudo perder el partido. El empate no fue un premio para San Lorenzo. Fue absoluta justicia. Alguien dijo al final del partido... "de este Rácing mejor olvidarse...". Tiene razón. Una muy mala tarde.

Y el último párrafo para el empate que concretó la hazaña de San Lorenzo: 43' segundo tiempo. Otro pelotazo magistral de Avio desde 50 metros para Modesto Benítez. Se va el "9" en velocidad superando a Chabay. Derechazo y empate. Y a los 44', Tau se perdió, estando solo, el del triunfo...

"FUTBOL MODERNO": MASCHIO Y AVIO (I)

Humberto Maschio. 33 años. Ludovico Avio. 36. Las mejores expresiones de "fútbol moderno" que hubo en la cancha. Demostración cabal de que a pesar de los cambios, que los hay, en el fútbol..., siempre ganan los que tienen talento, además de habilidad. Y a estos dos 'viejos" les sobra tanto habilidad como talento, como para regalarles a algunos jóvenes "muy modernos"...

Allí arriba, en lo alto de la tribuna, dio su presente bullicioso, alegre, correcto y cálido, la peña "La Maquinita". Una institución en el deporte de Mar del Plata, que están siempre junto a todos sus representantes...

Euforia, abrazos. Alegría. ¿Cuánto ganan por este partido?..., preguntó alguien. La contestación: "Llegamos a un arreglo con el club. Nosotros perdamos, empatemos o ganemos, siempre cobramos lo mismo. El 50 por ciento de la recaudación que le corresponda a San Lorenzo..." Bueno, como negocio no es malo...

Todos los mejores abrazos, las felicitaciones más efusivas fueron para Avio y Modesto Benítez. Este último nos dijo: "Yo sabía que en cualquier momento podía hacer el gol. Y llegó casi al final. El "viejo" (por Avio) me la puso con la mano... Es un fenómeno".

En un rincón, luego de las efusividades, el "viejo" hablaba. "Esta es una gran alegría. Después de tantos años, vuelvo al fútbol grande. Lástima que ya voy para 36 muy pronto... y lástima también que quizá no podamos aguantar el campeonato. No podemos entrenarnos más que tres veces por semana... Y eso es dar mucha ventaja..."

Pelotazo largo y cruzado sobre el área. Basile va a buscar. La pelota se va. Basile y Tomé miran. Allí también está Calandra, marcador lateral derecho de San Lorenzo. Rácing jugó mal.

Cárdenas no llega. Di Gioia tampoco. Raffo sí. Su cabezazo saldrá desviado junto al palo izquierdo. Calandra está molestando al "Toro". San Lorenzo jugó tranquilo y logró un resultado importante.

https://argentoteca.blogspot.com

GOLES

AÑO XVIII-Nº 991
Bs. As. Septiembre 12 de 1967
Redacción y Administración
BELGRANO 624
5º piso - T. E. 30 - 7891

EDITORIAL DEPORTIVA S. A. C. e I.
LA REVISTA DEL DEPORTE ARGENTINO
PUBLICACION ADHERIDA AL "INSTITUTO VERIFICADOR DE CIRCULACIONES"

Registro de la Propiedad Intelectual Nº 943.546
Director: R. ENZO ARDIGO
Secretario de Redacción: ELDO P. SANTIAGO

LA SELECCION

Las buenas intenciones no siempre bastan para llegar al éxito. Fue buena, sin la menor duda, la intención del interventor en la AFA cuando se dispuso a estructurar distintos seleccionados. Uno, muy joven, con vistas a Winnipeg. Otro, de hasta 23 años (después se injertaron hombres de mayor edad y experiencia), que se dio en llamar, por algunos, pomposamente, "la selección de la esperanza". Uno más, de gente mayor. Ninguno de los tres tuvo éxito. Más aún. Todos resultaron infortunados. El más joven, en los Juegos Panamericanos, donde la Argentina mantenía su condición de invicta, fue eliminada por Trinidad-Tobago, que debe ser, en el panorama del fútbol americano (digámoslo sin intención peyorativa para los simpáticos morenitos vencedores), una de las representaciones más modestas. La selección "de la esperanza", presumiblemente base de la Argentina en el Mundial de 1970 (México), realizó una gira sin halagos y sí con sinsabores. Su culminación deportiva (empate con un equipo de tercera división, en Italia) fue pareja con su culminación como muestra de indisciplina. Inclusive con intervención de la policía italiana.

Es que se sigue improvisando. En todo caso, tanteando en las tinieblas. Y esto sí es responsabilidad de la AFA, porque hasta el menos avisado comprende que, en materia de seleccionados, el material humano, bueno o malo, no puede entregarse sin más ni más a quienes, para dirigirlo, no tienen la experiencia indispensable. La selección juvenil cumplió su ciclo más feliz y fecundo en manos de un DT: Ernesto Duchini. Tuvo un solo traspié: el de las Olimpíadas de Tokio. Se lo eliminó, sin siquiera hacerle saber previamente que le nombraban sustituto. Tanto, que se enteró de ello por los diarios. Conste que no estamos en contra de dos jóvenes que trabajan con empeño y, lo admitimos también, con capacidad: los técnicos que tuvieron a su cargo a ambas selecciones fracasadas. Lo que mueve nuestra insistencia es algo diferente, que hemos venido sosteniendo como necesidad fundamental desde hace mucho tiempo: la designación de alguien, por encima de cada DT de los distintos grupos seleccionados, que imponga líneas generales. Es decir, que todos jueguen un mismo fútbol, imbuidos de idéntica filosofía futbolística. La operación está referida a tres años vista. Es decir, que se puede trabajar seriamente, en profundidad (un poco a la manera de Fernando Riera cuando trabajó con la juventud chilena, que iba a darle al país trasandino un honrosísimo tercer puesto en el Mundial 1962), con neta ventaja para la futura selección argentina: que en el punto de partida cuenta con material magníficamente dotado. Muy superior al de la inmensa mayoría de los demás países. Ese material necesita indispensablemente una dirección apta, experimentada. Una dirección que determine las grandes líneas del fútbol que se busca y que supervise el trabajo de los demás. Hay tiempo todavía, si es que se lo utiliza con sensatez. Y con la seriedad que exige el fútbol, pasión de multitudes, cuya imagen debe custodiar la AFA como de interés nacional.

LA TRAMPA AL DESNUDO

En los últimos tiempos ha sido frecuente el anuncio de que determinados jugadores argentinos se marchaban contratados por clubes españoles. La noticia sonaba siempre a total falsedad. Si en España está prohibido el fichaje de jugadores extranjeros, nadie podía explicarse con claridad cuál era el recurso de que se valían quienes se marchaban a la península.

El enigma ha durado poco. Quienes se fueron, argentinos de nacimiento y en ejercicio de la ciudadanía argentina, viajaron con pasaportes españoles. ¿Cómo puede ser? Eso corresponde averiguarlo a las autoridades, no a nosotros. Pero la verdad es que en el caso de todos esos futbolistas se está utilizando una doble nacionalidad, según convenga al interés personal del contratado. Lograr un pasaporte así, por otra parte, no es difícil, vigente en España, cuanto en Italia (países de donde salen constantemente grandes contingentes emigratorios), la teoría del derecho de sangre. El hijo de español o de italiano, en España o Italia, respectivamente, es considerado español o italiano. Ocurre, empero, que se trata de ciudadanos argentinos, porque las leyes de la Argentina determinan nacionalidad, en función del lugar de nacimiento, con prescindencia de la nacionalidad de los padres.

Quienes se van a España mientras están cerrados para extranjeros los registros del fútbol español —salvado el caso concreto de algún español nativo— están valiéndose de un recurso nada patriótico, por cierto. Y eso, juzgado por muchos sólo en función del negocio que se realiza— debe terminar.

Por supuesto que esta irregularidad es posible por las grietas que ha dejado abierta la reglamentación que rige en el fútbol hispano. En Italia, donde la prohibición de importar talentos futbolísticos es firme, es la propia reglamentación la que impide filtraciones. Inclusive jugadores de fútbol que actúan en clubes argentinos, pero italianos de nacimiento —casos Novello, Sabella, etc.—, no pueden jugar en Italia, salvo que lo hagan en terceras divisiones, pero sin posibilidad alguna de ser transferidos (ésa podría ser la trampa) a otros institutos. Sólo ascenderían con sus equipos, si éstos pasan de tercera a segunda y de ahí a primera. Pero de ningún otro modo.

Si exponemos el caso en sus términos cabales, no es que estemos asumiendo función de delatores. Custodiamos, simplemente, el potencial futbolístico argentino. Y no pedimos más que limpieza en los procedimientos, si es que, efectivamente, quieren llevárselos. Que se levanten las prohibiciones y no habrá más problemas.

tiempo de primavera tiempo de

POLO

DOS MUÑECOS 25 ANIVERSARIO S.A.C.I.F.

POLO*

Para la manera de vivir actual, la prenda de más actualidad...
Pantalón Americano Polo es distinto y superior!
Para la juventud en acción, elegancia y comodidadd a todo color para ambos sexos.

* Marca Registrada de DOS MUÑECOS S.A.C.I.F. Avda. San Martín 3096 Tel. 58-5974 y 58-6714 Buenos Aires

https://argentoteca.blogspot.com

PAVADITAS

Por E. P. S.

A escasas horas de haber regresado de su excursión por Europa, salieron a caminar por el centro de Buenos Aires, tras cumplimentar algunas diligencias, Monges, Pavoni, Savoy y Tarabini.

A poco andar, se encontraron por Lavalle con don Carlos Radrizzani, presidente de la gran institución "roja" de Avellaneda. El hombre, muy cordial, como siempre, los invitó a almorzar, convite que fue soslayado por los "cracks", a quienes no les sobraba tiempo.

—Muchas gracias, don Carlos, otra vez será... —dijo Savoy, agradeciendo en nombre de todos.

Y cuando se alejaban, apuntó Pavoni:

—¡Qué desilusión para el señor Radrizzani! Debe ser la primera vez que nos ofrece algo y le decimos que no...

¡Y LO DIJO SIN PONERSE COLORADO!

La disciplina no habrá sido mucha, pero en algunos partidos se jugó lucidamente.

En el muy porteño barrio del Parque Chacabuco, se habla de deportes a lo largo de todo el día. Además de hacerlo también en buenas horas de la noche.

Días pasados, comentando diversos temas del fútbol —la victoria de "El Califa", en el Jockey Club, había dejado mudos a los "burreros" de la barra—, el negro Obberti —que es para su padre y su futuro suegro el mejor forward del mundo, y para los amigos el mejor del barrio, nada más— señalaba, ante la presencia del chico Minore, de River Plate, y del "panadero" Díaz, que había pasado ocasionalmente por la esquina, ya que esperaba a Cejas, a quien habían invitado a gustar un café, que don Luis Seijo es un gran dirigente.

Entonces, el gran zaguero de Racing interpuso su bocadillo, señalando:

—¿Y qué me cuentan de don Alberto J. Armando? El príncipe de Mónaco lo "condenó".

Cuando le aclararon que a don Alberto el príncipe Rainiero lo "condecoró", no lo quería creer...

El "jet" tragaba kilómetros como si fuesen centímetros. Y la patria estaba cada vez más cerca. Del retorno hablaban los jugadores de Boca Juniors. De las ansias de ver a los familiares y del campeonato Nacional, última gran instancia del año futbolístico oficial.

—Mañana mismo tendremos que volver al entrenamiento. Y te juro que estoy bastante cansado, en especial por esto de los viajes —señaló, no con mucho optimismo, el rubio Magdalena.

Entonces, como para darle ánimos, expresó el itálico Novello:

—Ma qué te quejás... Ficate en Bonavena. Se pasa todos los días haciendo ejercicios con las "esclavas"...

Cuando los muchachos sacaron en limpio que había querido decir "clavas", se olvidaron todos los cansancios...

Luego de uno de los entrenamientos de River Plate, atendiendo con su gentileza de siempre a representantes de la prensa, don José D'Amico se pescó un lindo resfriado a la vera del "río color de león".

El prestigioso técnico, tras un reposo de 48 horas, volvió al primer entrenamiento matutino del plantel "millonario". Pero a duras penas pudo dar las órdenes correspondientes, ya que estaba casi afónico.

—¿Hay algún "espía" cerca? —inquirió el "ronco" Onega, que apenas escuchaba las órdenes.

Entonces le contestó, también por lo bajo Daniel Bayo:

—No. Lo que pasa es que el profesor te envidia la ronquera, y trata de imitártela.

Si los llegaba a escuchar D'Amico, con seguridad que les tocaba a ellos pagar el asado semanal ..

Muy buena gente conocieron los muchachos de San Lorenzo en su reciente visita a la provincia de Corrientes. En vísperas del partido que jugaron los "santos", un grupo de muchachos, hábiles intérpretes, estuvo en el hotel ejecutando música litoraleña.

Cantaban muy bien, haciendo las delicias de todos. Pero en una pausa alguien (dicen que fue Magliolo) sugirió que le prestasen una guitarra a Rendo.

El pequeño y notable mediocampista no se hizo rogar y comenzó a darle a la viola. Pero cuando además comenzó a cantar, uno de los verdaderos músicos imploró:

—¡Por favor!... Sáquenle la guitarra y denle una pelota...

A las pocas horas de su regreso de Escocia, Pizzuti dirigió un entrenamiento de Racing. Los muchachos aguardaban a que regresase de las duchas para ir a lo de Tita a reponer fuerzas, cuando sonó el teléfono. Pidieron por el prestigioso técnico; el capitán, Martín, pegó el grito, y apareció Pizzuti envuelto en una toalla rabona.

Le tocó entonces pegar el grito a Mori, quien con esa vocecita a lo Lily Pons, que le sirve para disimular las "caricias" que prodiga, dijo:

—¡Maestro! ¿Y se compró, no más, la pollerita en Escocia?

Pizzuti lo miró, habló por teléfono, colgó, y cuando tomó el cuaderno y el lápiz, el muchacho de Baradero se puso pálido y dijo:

—No, multas a mí, no, que por tercera vez soy campeón de América.

LA PLACA SECRETA

¿TE ACORDAS, HERMANO?

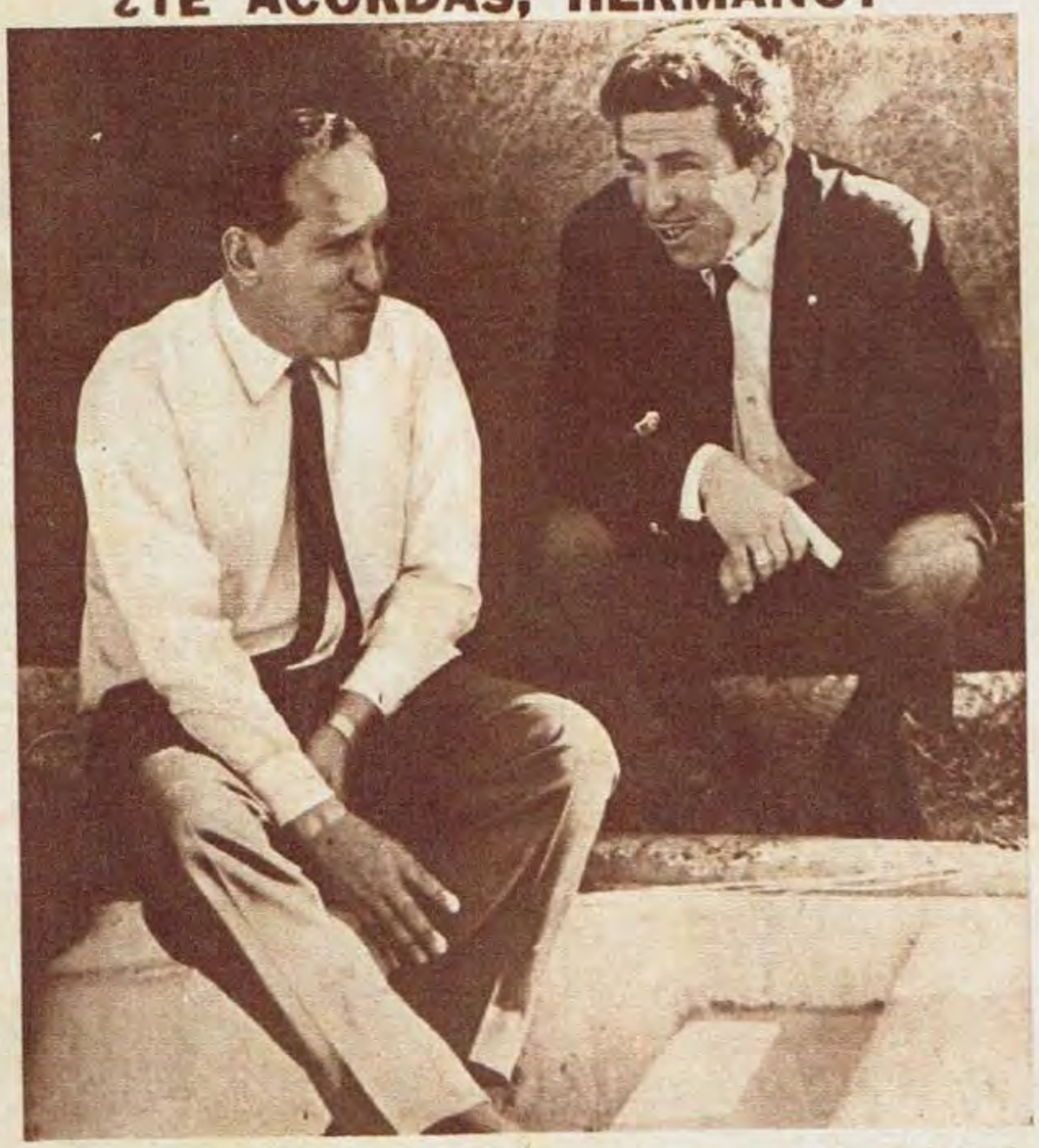

Si Osvaldo Zubeldía y Angel Labruna iniciaron su diálogo al influjo de la clásica cita de "¿Te acordás, hermano?", deben haber visto poco del partido en Núñez. Porque la verdad es que los dos técnicos, ¡si tendrán que hablar de fútbol!..

CINE-FUTBOL

EL ARPA BIRMANA — Perfumo.
DELICIOSA PECADORA — La selección.
EL ESPIA EN SU OJO — Pizzuti.
LA FIERECILLA DOMADA — Cubilla.
FUEGOS DE VERANO — El Nacional.
SANGRE CALIENTE — Rattín.
TU Y YO SOMOS TRES — Marzolini.
EL DERECHO DE NACER — Los cuatro campeones del interior.
EL FANTASMA DE LA OPERA — Lanús.
LA AVENTURA — Las giras.
BOLIDOS DE FUEGO — Tarabini, Carone.
PICNIC — Gatti.

VIVA LA VIDA! CAFIASPIRINA

BAYER

Es un producto BAYER. Si es BAYER . . . es bueno.

https://argentoteca.blogspot.com

Valentín Suárez inauguró y cerró la reunión. Prefiero, dijo, cerrar los ojos y olvidar el pasado. La reunión en AFA sirvió para que los jugadores hicieran su descargo sobre las acusaciones recibidas.

...Y EN EUROPA NO PASO NADA

EL interventor de AFA, Valentín Suárez, convocó a los integrantes de la delegación argentina que viajó por América y Europa para escuchar de boca de todos ellos lo que había pasado en el comentado y criticado "asunto tren de Lecce a Roma": "Los cité en forma inusual porque pretendo que sean honestos y me cuenten lo que pasó en la gira. Les prometo que voy a creer lo que me digan".

Fue indudable que Valentín Suárez puso a disposición de los integrantes de la delegación —más aún teniendo en cuenta que quien formuló los cargos no se encontraba presente en la reunión— todos los elementos necesarios para que el episodio, que no se negó pero que fue calificado de diferente manera, quede en el olvido o sea recordado como un chiste o motivo de diversión de un par de jóvenes cansados y aburridos por los agotadores viajes.

El primero en hablar fue el presidente de la delegación, Manuel Galmez, que mostró y repitió su conformidad con todos, haciendo resaltar, recorte de un diario por medio, lo que se dijo en Chile del equipo y lo que manifestó el embajador argentino de todos los integrantes de la comitiva, a quienes invitó especialmente. Por su parte, Faraone —si bien no conforme con los resultados en números, seguro de haberse cumplido con el objetivo del viaje— señaló su extrañeza por haberse comentado que él no había estado casi nunca con la delegación (en el viaje del tren Lecce-Roma se los dejó solos, pues se les tenía confianza) y que, como fanático argentino, no encontraría obstáculos para señalar a cualquiera que no hubiera cumplido.

Entre los jugadores, dieron su opinión Pachamé —el que más duramente se expresó como jugador y como hombre, según propias palabras— y Albrecht. El primero, resaltando la unidad del plantel para resolver entre todos cualquier problema (citó el viaje a Málaga). El segundo, reconociendo que lo ocurrido en el "tren" había sido cierto, pero sin haber existido más que agua de por medio, sin gorra dañada ni policías. "Sólo —dijo— fue algo entre nosotros, que no tenía por qué pasar a mayores." Agregando: "Antes del viaje nos regalaron un equipo de juego completo, y ésa, y no otra, era la vestimenta que algunos llevaban".

Por su parte, el profesor Daguerre hizo una descripción del tren marcando la ubicación de todos y la imposibilidad que tenían los jugadores de trasladarse de un vagón a otro. Lo que pudo haberse hecho no podía dañar a quien no integrara el grupo.

Después de escuchar, Valentín Suárez retomó la palabra: "Les pedí al despedirlos que cuidaran todos los detalles, para no dar motivos al reproche. La trascendencia de todo lo que hace una delegación obliga a este temperamento. Es un sacrificio, pero así debe tomárselo. Entiendo que el hecho que se marca ha sucedido, pero prefiero olvidarlo, virar los ojos y pedir que no se vuelva a repetir y quede como mero chiste." Una forma particular, por cierto, del humor... que hace que esta misma selección vuelva a viajar para jugar el próximo 12 de octubre contra la selección paraguaya.

PARTICULAR SENTIDO DEL HUMOR

→ Cuatro de los integrantes de la selección que viajó por América y Europa: Bertolotti, Albrecht, Carone y Doval. Hubo acuerdo total.

Tedesco y Pachamé. El hombre de Estudiantes fue, de todos los que hablaron, el que más duramente se expresó, como jugador y como hombre.

Diálogo antes de la reunión. No hubo acuerdo previo, pues varios se enteraron por los diarios: Wehbe, Daniel Onega, Marín, Fischer y Zywica.

AHORA VERA PARAGUAY A NUESTRA SELECCION

https://argentoteca.blogspot.com

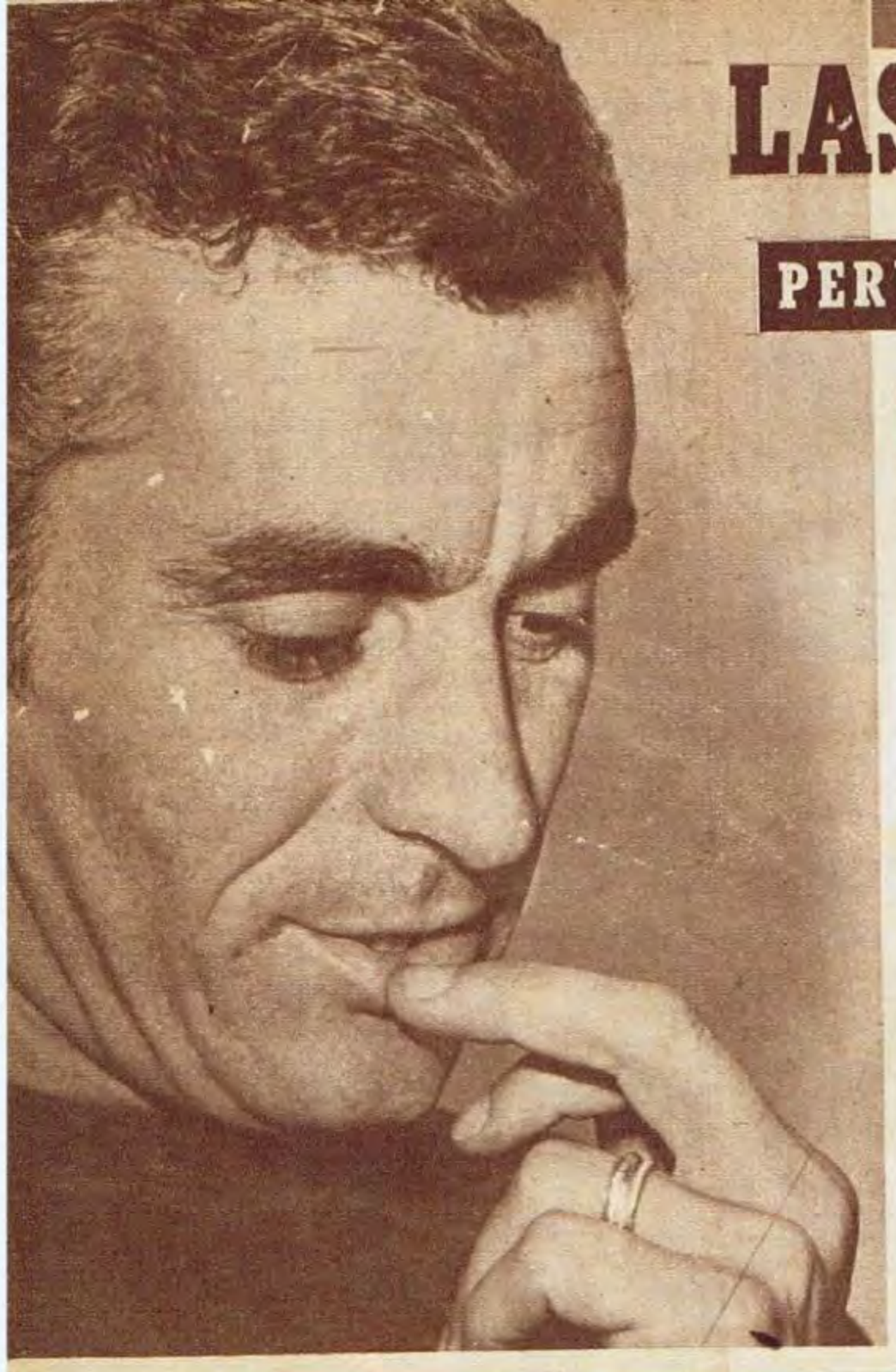

LAS DUDAS DE AMADEO

PERU, EE. UU. Y MEXICO SE LO DISPUTAN...

VIRTUALMENTE ya está decidido el alejamiento de Amadeo Carrizo de River Plate, tanto es así que se asegura que es muy difícil vuelva a jugar en 1967, salvo una situación muy especial.

También es conocida la solicitud del jugador, pidiéndole al club su pase en blanco, a fin de continuar su carrera en el exterior.

Muchos se preguntarán: "¿seguirá jugando Amadeo Carrizo?"

Pues sí. Por lo menos eso es lo que él desea. "Todavía me siento muy bien; además me sigo entrenando fuerte. Y uno o dos años más pienso jugar. Ofertas tengo y muy buenas"...

Más de allí no quiso hablar. Pero sabemos que está en su casa muy pensativo y con dudas... Perú, México y EE. UU. se lo disputan, con ofertas verdaderamente importantes.

—Tanto —nos dice—, que de aceptar ganaría un dinero que nunca pude alcanzar aquí, en River... Cifras verdaderamente tentadoras...

La admiración que sienten especialmente en México y Perú por Amadeo es excepcional. Día a día nos llegan referencias de ello, y la noticia de que podría incorporarse a cualquiera de los dos países ha conmocionado a la opinión pública y y al periodismo en general, que hace todo tipo de conjeturas, favorables por supuesto, en lo que significaría de trascendente el aporte de Amadeo Carrizo al fútbol peruano o mexicano. Pero en EE. UU. hay dólares, muchos y fuertes. Allí sostienen que el traer a Carrizo no sólo significaría una atracción enorme, sino también un espejo para que aprendan los arqueros...

En resumen, el destino de Amadeo Carrizo todavía no está determinado. Las dudas subsisten, pero es casi seguro que el "Maestro" seguirá dictando cátedra...

¡LABRUNA NO SE DEBE IR!

"ANGEL Labruna no debe irse de Platense. Aquí hay un trabajo iniciado que en sus primeras etapas ha dado resultados excepcionales. No es posible que ahora se lo abandone. Si otras instituciones pretenden los servicios de Labruna, cosa que nos parece perfectamente razonable, de la misma manera que nos parece razonable que él atienda todas las ofertas que le hagan, pues está en su derecho, es profesional y como tal debe buscar lo que más le convenga. Pero aquí es donde debe aparecer Platense y, dentro de sus posibilidades, ofrecer al técnico la garantía de una buena paga además de la más absoluta seguridad y respaldo para que continúe su labor tan importante hasta ahora, con vistas a un futuro que puede ser excepcional... Labruna no se debe ir; por lo menos Platense agotará los medios a su alcance, en todo lo que esté dentro de lo razonable y posible, para que así sea. Labruna nos interesa no sólo como técnico capaz sino como hombre. Angel como caballero más importante que como técnico todavía".

No podemos ser infidentes. Estas fueron palabras de un directivo calamar, de un hombre que vive y está en los problemas de la institución. Y tiene voz representativa dentro de Platense, pero además su opinión es compartida por la Comisión Directiva en su gran mayoría, casi diríamos en absoluta unanimidad.

Todo esto llega en razón de que son varias las instituciones que han requerido, o piensan hacerlo, sus servicios para 1968 a Angel Labruna. Es indudable que don Angel ha cotizado largamente su condición de director técnico, en razón de las brillantes actuaciones cumplidas por el equipo que él formó, creó, sustentó y llevó de la mano en el último Torneo Metropolitano.

Pero lo dicho anteriormente es para nosotros, por lo menos hasta el momento, palabra definitiva. En Platense no quieren dejarlo ir. Se agotarán los recursos para que continúe su trabajo al frente de los planteles de la institución "calamar".

Todo Platense está conforme con Labruna. Directivos, jugadores e hinchas. Y se hará lo posible para que no se vaya. Aquí lo vemos con Recio y Murúa.

En Platense hay opinión unánime

https://argentoteca.blogspot.com

Carott alcanzó a tapar esta entrada de los delanteros de River Plate. Ermindo Onega no pudo llegar a la jugada con el tiempo necesario para el remate. Central Córdoba fue gran rival.

Se le escapó a Carott. El remate de Pinino Mas sorprendió al hombre de Central Córdoba, quien debió arrojarse por segunda vez para impedir el gol. Partido intenso con buenos valores del interior.

RIVER 1

C. CORDOBA Sgo. DEL ESTERO 0

RIVER DEMOSTRO SU PODER DE REACCION

(Especial para GOLES, desde Santiago del Estero.)

Las calles de Santiago del Estero adornadas por la euforia incontenida de su población, anunciaban la fiesta que tendría como escenario la provincia, ante la inminencia del debut de Central Córdoba en el Campeonato Nacional de fútbol.

River Plate puso en funcionamiento una de las tantas tácticas estudiadas por su director técnico, el profesor José D'Amico, durante los partidos de preparación disputados en la reciente gira por el norte de nuestro país.

Había que mostrar la serena inquietud por la victoria y se esbozó un planteo táctico basado en la existencia de dos volantes, Solari y Sarnari, actuando en la media cancha. Cerca de ellos, cumpliendo una clara función de media puntada se ubicó a Ermindo Onega, cuya reaparición en los campos de juego fue festejada de antemano por los partidarios de River Plate.

CONTENCION

River se había estructurado afanosamente en un plan de neto corte ofensivo. Pero Central Córdoba trabajó muy bien en la obstrucción. Trató de ahogar la salida de Ermindo Onega y clausuró la punta derecha de River por intermedio de un hombre capaz, eficiente, que mostró aptitudes de muy buen jugador: Chazarretta. Primero dominó a Cubilla y, cuando el uruguayo fue al medio para dejar transitar por la punta derecha o Oscar Más, Chazarretta continuó en plan de dominador.

Otra de las variantes que ofreció Central Córdoba fue la de ubicar más hombres en la media cancha. Allí estaban constantemente, Avila, Saganías y G. Pereyra, quienes apoyados permanentemente por la prodigación de Víctor Pereyra llegaron a dominar la zona de gestación. Entonces, el conjunto santiagueño demostró

(Continúa en la página siguiente)

Oscar Mas clausurado por Chazarretta, quien también ofició con seguridad cuando fue Cubilla por ese sector. Triunfó River, pero Central Córdoba demostró fútbol dúctil y fuerza importante...

Un triunfo muy importante, por la capacidad de los adversarios

https://argentoteca.blogspot.com

↑Pelota larga puesta por Ermindo Onega para el pique de Solari, pero el "Indio" no llega. Carrot, arquero de Central Córdoba, se hace de la pelota. Los santiagueños fueron grandes rivales de River.

FUTBOL A 32º

La primera impresión de la delegación de River fue la fiesta que vivía Santiago del Estero por su intervención en el Campeonato Nacional de Fútbol. Una verdadera fiesta matizada por la brillantez de la tranquilidad de su público.

oOo

Lo asombroso para muchos: "Los 32 grados de temperatura son muy difíciles de soportar". La gente de Central Córdoba corrió sin problemas. Están acostumbrados al clima tan cálido, veraniego...

oOo

Una sorpresa insólita se produjo en quienes presenciaban el partido. Durante el segundo tiempo el árbitro Angel Coerezza debió suspender momentáneamente el juego para que sacasen de la cancha a un perro.

oOo

En los vestuarios, los jugadores de Central Córdoba manifestaban malestar por el resultado: "Habíamos hecho lo suficiente como para merecer el empate, por lo menos...". No obstante, había alegría por lo importante de la gestión: "Recién pudieron derrotarnos a los 41 minutos del segundo tiempo...

oOo

El comentario general entre los visitantes erigía al jugador Rojas como figura importante en el ataque rival...

CENTRAL CORDOBA MOSTRO FUERZA Y FUTBOL DE EQUIPO

←
Remate de Mas, con gran violencia. Carott se arroja sobre la pelota pero pierde el control de la misma. Cubilla venía entrando. Pero el arquero reacciona.

●

Dignísimo rival. Jugó con voluntad, orden y buen planteamiento táctico, oponiendo seria resistencia a River. La victoria de River fue ajustada. →

(Viene de la página anterior)

capacidad. Fue gran rival para River Plate, cuyos integrantes confesaron que la temperatura de 32 grados había resultado perniciosa para el nivel del equipo.

Sin duda, esa temperatura conmovió también al contingente que se trasladó desde Buenos Aires.

Hasta los diez minutos de juego había sido Gatti el arquero que debió actuar. Central Córdoba dominando en el medio campo, tenía mayores posibilidades para arribar armado a la zona defensiva del rival.

VARIANTE

Después de los veinte minutos, Ermindo Onega entró en comunicación con Solari-Sarnari. Así se produjo un repunte en las ambiciones ofensivas de River. Allí surgió ese remate de Más que no pudo ser contenido por el arque[illegible] dos oportunidades para evitar la caída. Luego, esa otra entrada de Onega, primero, seguido por la impetuosidad de Solari, que obligó a un nuevo esfuerzo del arquero Carott.

No obstante, Central Córdoba asimilaba esos ataques con suma tranquilidad. Y producía un fenómeno muy particular: continuaba llegando al arco de River, mostrando claridad de funcionamiento

https://argentoteca.blogspot.com

Solari rodeado por tres defensores de Central Córdoba. Mackeprang, ex River y San Lorenzo, Ruiz que rechaza, y una de las compras recientemente realizadas por Central Córdoba: Rossi.

El que va a rechazar esa pelota es Ruiz. Mackeprang y Rossi tapan a Sarnari y Ermindo Onega. River debió luchar arduamente para lograr una victoria muy ajustada y sobre el final del partido.

Partido equilibrado, con elementos de buen nivel

Salida en falso de Carott que despejará Chazarretta. Central Córdoba de Santiago del Estero tuvo, a pesar de su derrota como local, una lucida actuación y conformó plenamente a su público.

en toda la cancha con el aporte de un elemento importante: jugó en función de equipo. Rojas (Nº 9) resultó importante por su fuerza en el área.

Muchas veces su fútbol pareció contagiarse del desorden. No daba la sensación de un fútbol pensado. Pero en dichas circunstancias afloraba la pierna fuerte, nunca mal intencionada, y el aporte de algunas individualidades que terminaban por esclarecer todo el panorama desfavorable: Rossi, Ruiz, Saganías y Chazarretta.

La línea defensiva de River mostró algunos defectos. Principalmente en los cruces con motivo de los piques producidos por el puntero derecho Ayunta. Y, ofensivamente, resultaba costoso plasmar superioridad debido al vallado conformado en la media cancha por el conjunto santiagueño.

LA CONTINUACION

En el segundo tiempo River salió con la convicción de producir un mayor encuentro entre los volantes y Onega. Además, la habilidad de Cubilla, cerrado sobre el medio, para cubrir la ausencia de Solari (Nº 9, en función de mediocampista) llevaron mayor peligro al arco de Carott.

Pero Central Córdoba no claudicaba. Había algarabía en la tribuna adicta por el desempeño del equipo. Un pique de Ayunta que luego se consumó en gol, fue anulado por off-side de G. Pereyra.

El final decretó la realidad de lo inesperado. En plena alegría del local, Solari aprovechó una jugada muy rápida y determinó la ventaja de 1 a 0. River había alcanzado ese gol merced a un elemento que no mostró durante la mayoría del encuentro: muy buena traslación. La gente de Central Córdoba asimiló gallardamente esa desventaja producida a los 41 minutos. Perdió. Pero demostró capacidad para afrontar futuros compromisos. Para River, la conquista fue importante. El comienzo del nacional lo ubica en el plano de ganador.

Aquí está el gol de River. 41' y el "Indio" Solari recibe un pase en profundidad. Pica limpio y cuando salía Carott a tapar el ángulo de remate, lo vence con un derechazo fuerte y contra el piso. Corrían 41' del segundo tiempo.

LA VENTAJA BRINDO MAYOR SERANQUILIDAD...

https://argentoteca.blogspot.com

EL DRAMA DE ZUBELDIA Y DE ESTUDIANTES...

"ES imposible salir de gira de esta manera. Entiendo que la AFA debe tomar una determinación en ese aspecto, controlando la programación de giras que contraten todos los equipos... A los empresarios, cuanto más partidos jueguen los equipos mejor negocio es para ellos, pero así es imposible rendir... Estudiantes de La Plata jugó 10 partidos en 20 días, y a esto súmele los respectivos viajes, las enormes demoras en los aeropuertos, cosa que cada día se hace más común en Europa. Se baja de un avión para tomar otro y se puede esperar dos, tres, cuatro horas, como le pasó al Santos que estuvo casi 10 horas esperando, llegó a Málaga tres horas antes del partido y perdió 4 a 1 con El Deportivo Español... Ellos pudieron cancelar la gira y lo hicieron. ¿Nosotros por qué no pudimos?...

"Mire, quiero que entienda perfectamente bien que aquí nadie pretende justificar nada, pero YO LE ASEGURO, SIN TEMOR A EQUIVOCARME, QUE UNO DE LOS BUENOS EQUIPOS ARGENTINOS VA A EUROPA CON UNA GIRA BIEN ORGANIZADA, JUGANDO 4 PARTIDOS CADA 20 DIAS, Y NO PIERDE NINGUNO, ESPECIALMENTE EN ESPAÑA... Así los rivales sean el Real, el Barcelona, el Atlético Madrid, cualquiera de los grandes. Técnicamente están muy lejos de nosotros, lo que sí es muy importante, su espíritu de sacrificio, el afán que ponen; corren todo el partido sin pararse nunca, y además tienen una organización perfecta, que aquí lamentablemente todavía nos está faltando. Es muy difícil que un equipo europeo de cierto prestigio salga a una gira tan mal organizada como han salido ahora la mayoría de los equipos argentinos.

—¿Es cierto que usted tuvo un cambio de palabras con el presidente de Estudiantes, señor Mangano, al solicitarle que cancele la gira?...

—No es cierto. Absolutamente falso. Tanto Mangano como el delegado Mario Martínez fueron y son dos caballeros. Se habló del asunto, sí; yo les pedí que se cancelara la gira, o mejor dicho los tres o cuatro partidos que faltaban, pues entendía que el equipo está filtrado. Ellos me contestaron que era imposible, pues los contratos estaban firmados y había que cumplir. No quedaba más remedio que aceptar la decisión. Además, y esto lo saben todos, yo mostré mi disconformidad con esta "tournée" al clasificarse Estudiante campeón Metropolitano; primero porque entendía que el esfuerzo de las finales había sido intenso y que Estudiantes al alcanzar el título iba a tener exigencias mucho mayores en el Nacional; además, aunque esto no me corresponde juzgarlo porque no entra en mis atribuciones, económicamente, con Estudiantes campeón Metropolitano, no era negocio. La misma plata se hubiera ganado aquí, jugando cuatro o cinco partidos en el interior, conservando el equipo entero. Pero, le repito, la gira se había comprometido ya antes y la gente de Estudiantes quiso cumplir. Y eso merece elogio, pues sabiendo que en el momento de comenzarla ya estaba muy lejos de ser el mismo negocio que cuando se firmó, mantuvieron la palabra empeñada...

SECUELAS DE LA GIRA "SUICIDA"

—¿El equipo puede sentir este esfuerzo en el Nacional?...

—Espero que no. Claro que lo sentirá en los primeros partidos, pero pienso que puede recuperarse. Va a ser muy duro, sobre todo porque Estudiantes no será uno más en la lista, jugará como campeón Metropolitano y los rivales lo enfrentarán como tal. Para colmo de los colmos, el primer partido es durísimo. Platense, por lógica, tiene que sentir deseos de revancha. Otro aspecto que nos perjudica, aunque allí no puede haber quejas, pues fue por sorteo, es que de los quince partidos jugamos ocho como visitantes... A pesar de todo esto tengo fe en arrimar bien al final, peleando los dos primeros puestos... En resumen: entiendo que más allá de todas las dificultades, de todos los problemas, esto es experiencia para Estudiantes, un equipo muy joven y que salía por primera vez a Europa. Porque la experiencia no sale de los éxitos, sino de los fracasos o las derrotas. Dos cosas tengo que destacar. Una, los campos de juego: maravillosos todos. En Palma, por ejemplo, hace siete años que no llueve, pero tienen un césped excepcional. Aquí siempre hay problemas: que llueve, que no llueve, que la helada, o cualquier otra cosa. La otra, es destacar la atención de un colega que se llama Héctor Rial. Un caballero y además un técnico de excepción, que mucho bien le haría a nuestro fútbol, si viniera a trabajar aquí...

Estas fueron las palabras de Osvaldo Zubeldía. Estas sus verdades. En un concepto, el balance de una gira muy discutida antes y después.

■

El Nacional será duro para Estudiantes, más aún con su título de campeón en el Metropolitano; además el equipo ha sufrido el esfuerzo de la gira. Pero hay optimismo...

"ESTUDIANTES, POR CUMPLIR UN CONTRATO, SE PERJUDICO"

https://argentoteca.blogspot.com

Un triunfo redondo!

K 747

arquero
mod. italiano

rugby
color marrón

pesas

boxeo

maratón

gimnasia

patín

carrera
4, 6 y 8 clavos
desmontables

prof. gimnasia

Pida estos artículos en las principales casas de deportes de todo el país.

Pida lo nuevo. Y lo nuevo es modelo SELECCION 67, una "bomba" en fútbol. SELECCION 67 es un botín que se destaca. Tiene: suela VIBRAM en colores. Tiene: lengüeta especial para ajustarse impecablemente al pie del fulvencedor: Es más bajo, liviano y flexible. Está totalmente acolchado y forrado con excelente napa de cabra, también en colores.

Recuerde que sólo un modelo FULVENCE puede superar a otro FULVENCE. Rechace imitaciones. Exija su calidad en deportes. Esta es la línea completa FULVENCE 67: botines FULVENCE para fútbol y rugby y FULVENCITO para niños; pelotas FULVENCE y FULVENCITO para todos los deportes; botas para patín, pesas, boxeo; zapatos de atletismo, maratón, esgrima, gimnasia y educación física.

Fulvence®

INDUSTRIA ARGENTINA

Unicos fabricantes: Esteban Hrycyszyn e hijos
Independencia 160 - Sarandí - Tel. 22-7266

Mayoristas:
América Sports S.R.L. - Bmé. Mitre 2257 - Bs. As.
Unionsport - Viamonte 2332 - Bs. As.
Ochoa Hnos. Alesso y Maina, Boul. 25 de Mayo 1572, San Francisco, Córdoba.
Inca Sports S.R.L. - 20 de Febrero 799 - Salta.

https://argentoteca.blogspot.com

BONAVENA Y SU FUTURO JUGADOS

¿PODRA Bonavena superar, la velocidad de Mildenberger?... ¿Podrá Bonavena resolver el problema de posición que le presentará el alemán, con su guardia invertida?... Puede haber muchos más, pero nosotros entendemos que éstos son los dos interrogantes que más nos preocupan, y que, por lógica, deben preocupar al mismo Bonavena y a quienes lo dirigen. Afirmamos hace dos números atrás que el otra vez campeón argentino de los pesos completos iba a esta pelea con una preparación adecuada por tiempo e intensidad de trabajo en el gimnasio. Nosotros no sabemos si fuera de esto mantuvo la misma disciplina, la misma norma de conducta; no sabemos si tiró por la borda muchas horas de labor intensa. Sí estamos seguros que cumplió religiosa y voluntariamente con un plan de entrenamiento que incluía riguroso footing por las mañanas y severo trabajo en el gimnasio por la tarde...; severo pero no ideal, pues también aclaramos en esa nota que el gran problema de Bonavena estaba referido a la ausencia de sparrings adecuados para trabajar duro en las sesiones de guantes.

No había encontrado hombres de peso, experiencia y capacidad que lo exigieran. Debió controlar siempre sus ímpetus, no "cargar la mano", a fin de no espantar a quienes voluntariamente lo ayudaban, pero que estaban muy lejos de lo ideal para la preparación de Oscar.

Pero, además, marcamos un aspecto que entendíamos era vital: no había trabajado con zurdos, salvo en las pocas oportunidades en que alguno de los "livianos" sparrings que se prestaron a colaborar aceptó invertir su posición y simular los movimientos de un zurdo. Y esto es muy poco, o mejor dicho, sirve de poco. A un derecho se le hace muy difícil manejarse, moverse, coordinar su trabajo todo, si invierte su posición.

Hay un aspecto que, de acuerdo a LO QUE SABEMOS Y VIMOS (más arriba aclaramos que no sabíamos si había mantenido la misma conducta fuera de las horas de trabajo, aunque confiamos que sí), nos da tranquilidad: cuota de

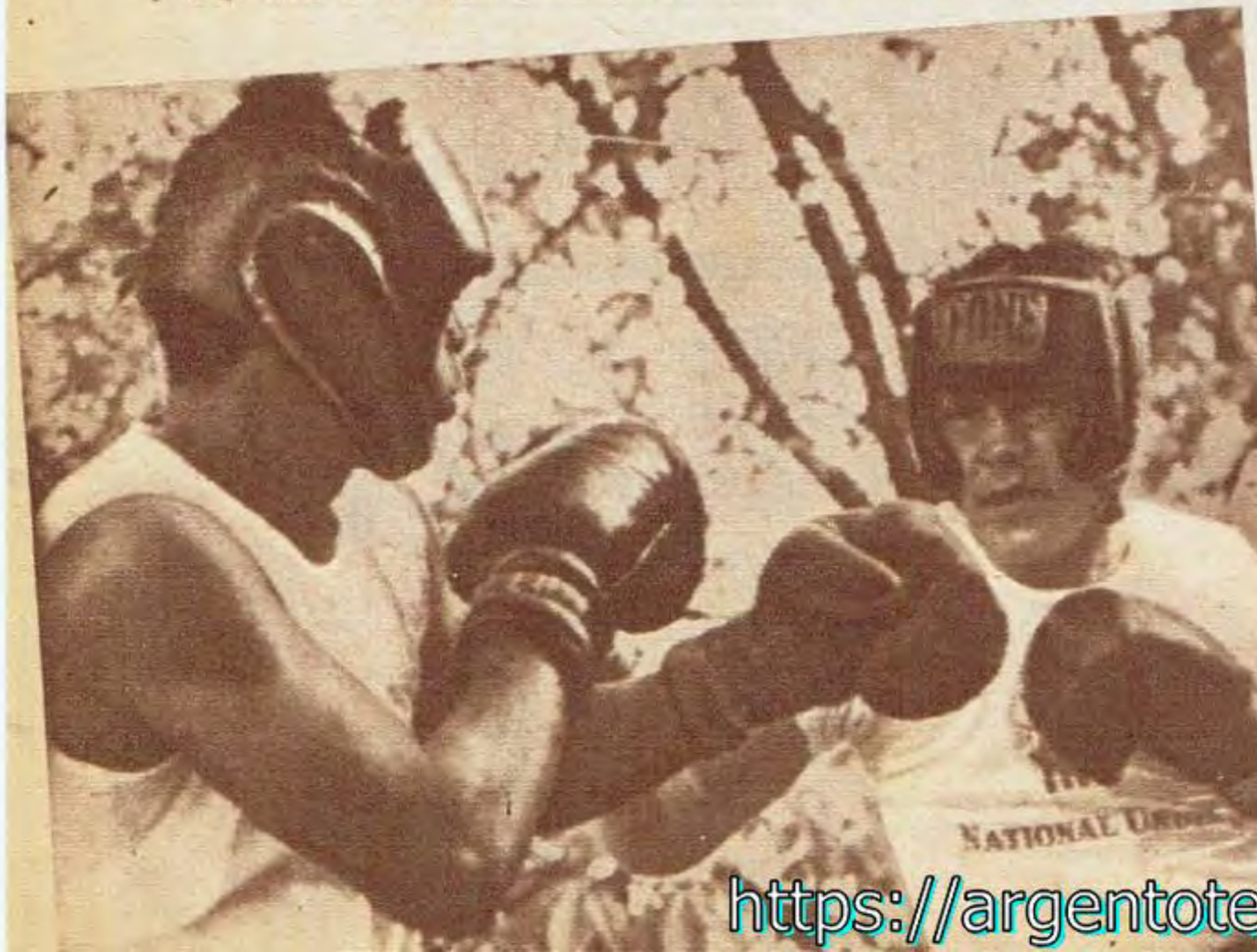

Karl Mildenberger, en su campo de entrenamiento en Bad Boden, en [illegible] con su sparring Willy Richardson. La preparación del campeón europeo es óptima.

https://argentoteca.blogspot.com

aire, de oxígeno, y fuerzas para soportar el rigor de una pelea dura, intensa, como son la mayoría de las que se realizan entre pesos completos, sumada, en este caso, la exigencia a que lo expondrá Mildenberger con su velocidad y permanente desplazamiento.

VENTAJAS

En este rubro, por supuesto a favor de Bonavena, hay una muy importante para tener en cuenta: Mildenberger está lejos de ser un pegador. Claro que en esa categoría, con hombres arriba de los 86 kilos, por menos que se "pegue" las manos pesan. Pero el alemán nunca se ha destacado por ser un noqueador. Su campaña, en ese sentido, es por demás elocuente. En sus 52 peleas como profesional, sólo logró 19 victorias antes del límite establecido, y seis de ellas por heridas. También estamos convencidos de que Bonavena tampoco es un pegador con la potencia que algunos le atribuyen. Mucho menos en el orden de jerarquía internacional. Pero su potencia es superior a la de Mildenberger, y lo sería más si tuviera en todos sus envíos una aplicación correcta, cosa que no sucede, pues la mayoría de las veces la partida y el recorrido del golpe son imperfectos.

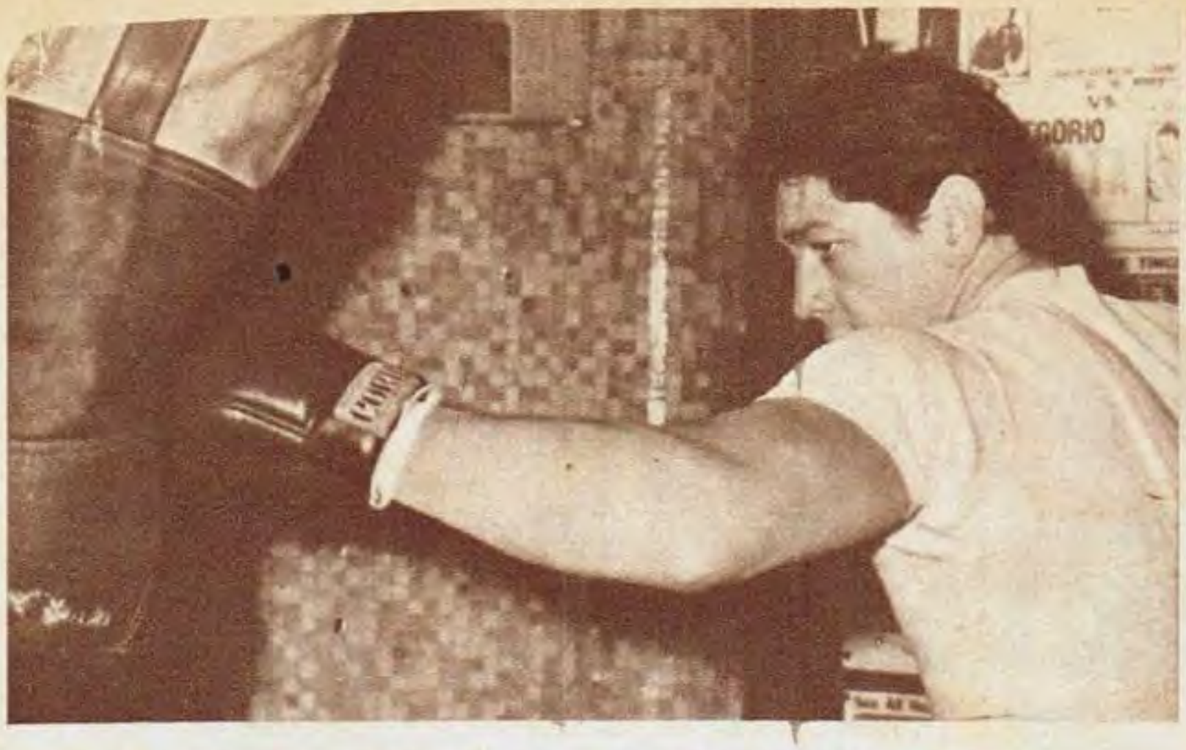

Otra ventaja la da el hecho de aparecer el argentino como más sólido, especialmente si consigue ganar la media distancia, medida en la que puede quemar al alemán, sobre todo porque allí, en el "fuego" de esa pelea, está su gran carta de victoria, especialmente en las primeras cinco vueltas. Quitándole velocidad, asegurándose —en caso de no lograr la definición rápida— un blanco más fijo para la segunda mitad del combate. Sus ganchos al cuerpo serán fundamentales. Pero hay otro golpe que tendrá primacía absoluta y que Bonavena no suelta con la asiduidad y corrección que es debido: el directo de derecha. Ante un zurdo es fundamental. Y si repite la derecha que tiró a Joe Frazier, la mejor enviada de toda su carrera, con partida, recorrido y llegada perfectos, puede lograr una victoria de estruendo.

DESVENTAJAS

Variedad y velocidad. Allí están sus desventajas técnicas. La posición de zurdo es otra, como ya lo apuntamos. Mildenberger es un pesado rápido, que se desplaza con facilidad a los dos costados, que conoce el trabajo de entrar y salir a la perfección. Además, es variado en sus envíos y sorprende con el cross y el swing de las dos manos luego de hacer cintura. Defensivamente es correcto, aunque aparece vulnerable si se le gana la media distancia. Tiene buen físico, es fuerte y mostró en todas sus peleas encomiable estado atlético, casi perfecto. Maneja bien la derecha como apertura y su izquierda sale con sorpresa, tanto en gancho al cuerpo como recto a la cabeza.

Además, y esto es importante, Mildenberger está en su ambiente, con el público a su favor, en su clima. Ha demostrado en todas sus peleas gran temperamento, saber ser "guapo", y en esta pelea ese aspecto se verá solidificado en la razón de un localismo importante.

En resumen: hay chances parejas. LA PELEA NO ES LIVIANA NI MUCHO MENOS PARA OSCAR. SERA DIFICIL, MUY DIFICIL. Pero allí, en Francfort, el próximo sábado, tendrá la gran posibilidad de su carrera. El triunfo puede representar el todo... La derrota, solamente el regreso a una espera que se le puede hacer muy larga. El, nosotros y todo el país espera fervorosamente lo primero... ¡Suerte, Oscar!

EL ALEMAN: ZURDO, MUY VELOZ, BUEN BOXEADOR Y RECIO

El trabajo realizado para esta pelea por Bonavena fue bueno. Con una intensidad y seriedad que hace mucho le queríamos ver. Fue rumbo a Alemania con una gran fe.

●

Bautista Rago acompañará, junto con su hermano Juan, a Oscar. Lo dirigirán ante Mildenberger. Ambos son optimistas. La pelea es muy dura. Pero confían en su pupilo, entrenado como nunca en toda su carrera.

●

El campeón de Europa tuvo que hacer equilibrio ante la Unión Europea para que no le sacaran el título de campeón de Europa. También lo tendrá que hacer si quiere ganarle a Bonavena y aspirar al título del mundo.

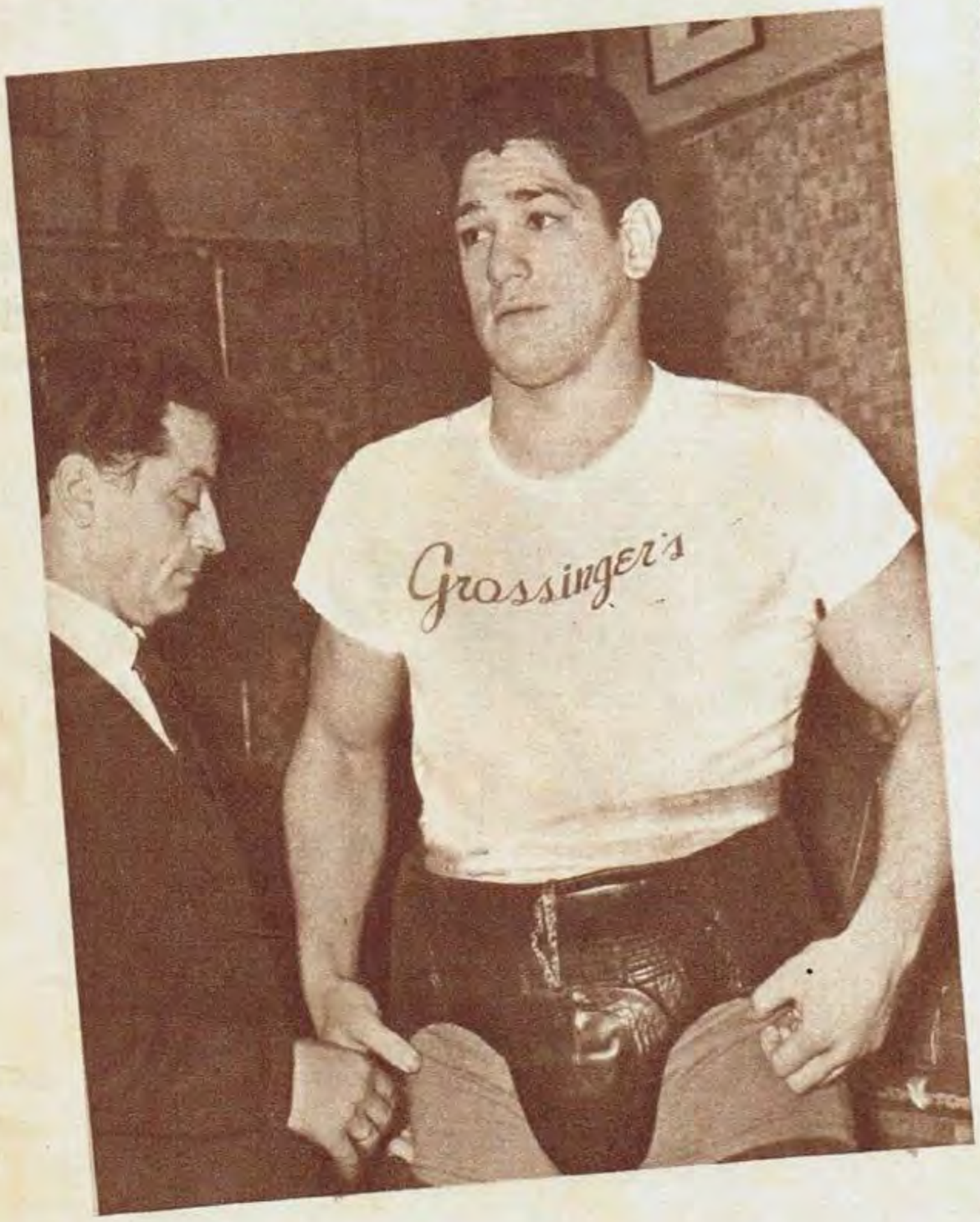

A UNA SOLA CARTA

(Y MILDENBERGER LO SABE)

https://argentoteca.blogspot.com

"JOSE" EN GLASGOW

"CREO que sería un absurdo aventurarme a decir si Rácing será ganador o no ante el Celtic. Ni una cosa ni la otra. Pocas veces en mi vida observé tan detenida, tan profundamente a un equipo como al campeón de Europa ante Peñarol. Esos noventa minutos me dieron una impresión creo, más o menos aproximada, de lo que es el Celtic. Un señor equipo. Me sorprendió su tremendo poder ofensivo, su inclinación para jugar al ataque y la velocidad con que lo hacen. Pero quiero aclarar dos aspectos importantes que yo tuve muy en cuenta. Primero: se enfrentó con un equipo que había jugado partidos duros en pocas horas, que venía en gira y todos sabemos lo que esas giras relámpago por Europa significan como esfuerzo, como desgaste. Segundo: a pesar de que fue un encuentro jugado con seriedad, no puedo olvidarme de que no representaba nada importante, no había nada de por medio, salvo el cuidado de un prestigio y no la disputa de ningún trofeo. Presumir que el Celtic estuvo al máximo en ese partido puede representar un error muy grave. Yo entiendo que jugar la final de la Copa Interclubes es muy distinto que jugar ante Peñarol amistosamente, aunque éste sea el poseedor del título mundial. Por muy en serio que se haya jugado... era un partido amistoso, enfrentado con otra predisposición mental. Ahora sí, entiendo que su trabajo general, su planteamiento no puede variar fundamentalmente.

OFENSIVAMENTE

"Son profundos. Juegan preferentemente de primera con excepcional velocidad. Usan muy bien la pelota larga, los cambios de frente por sorpresa. Los delanteros arrancan para buscar arrastrando las marcas y pueden aparecer cualquiera de los volantes o el Nº 3, Gemmel, libres en los claros para recibir y definir, que es lo importante. Pero su arma ofensiva más importante es el puntero derecho Johnstone, un jugador, a mi entender, sensacional por habilidad y velocidad. Es otra versión de Garrincha. Gran amagador, engancha muy bien, desborda llegando hasta el fondo y la pone hacia atrás para la entrada de frente de los que vienen acompañando. Es una jugada muy simple, muy conocida por todo el mundo, pero que en ese equipo alcanza una efectividad enorme. Pienso también que Díaz está en condiciones de anularlo, pero para ello tendrá que trabajar con toda seriedad, especialmente en el primer partido. Allí el Celtic Glasgow es doble equipo, muy difícil de ganar, pero, ¡ojo!, que eso no significa que aquí lo considere fácil.

DEFENSIVAMENTE

"En este terreno me pareció un equipo menos importante que en ataque. Marcan bien, tienen gran recuperación, pero se les puede complicar el esquema. Sobre todo uno de los backs centrales, Mac Neill, me parece bastante vulnerable. En esa zona hay campo propicio para jugadores como Raffo y Cárdenas. Es decir, en contradicción con lo habitual en los equipos europeos, que son preferentemente más sólidos defensiva que ofensivamente, éste me pareció más potente en ataque que en defensa. Peñarol en algunos pasajes los puso en

EL CELTIC BAJO LA LUPA DE

Bajó del avión y se fue directamente a la cancha de Rácing. Allí lo entrevistamos. Previamente se reunió con el profesor Ojeda. Hubo larga charla. La primera de muchas que tendrán que elaborar el plan de trabajo con vistas a las finales.

Los jugadores escucharon atentamente las primeras impresiones de Pizzuti. Hicieron preguntas, y para todas hubo respuestas...

https://argentoteca.blogspot.com

PIZZUTI

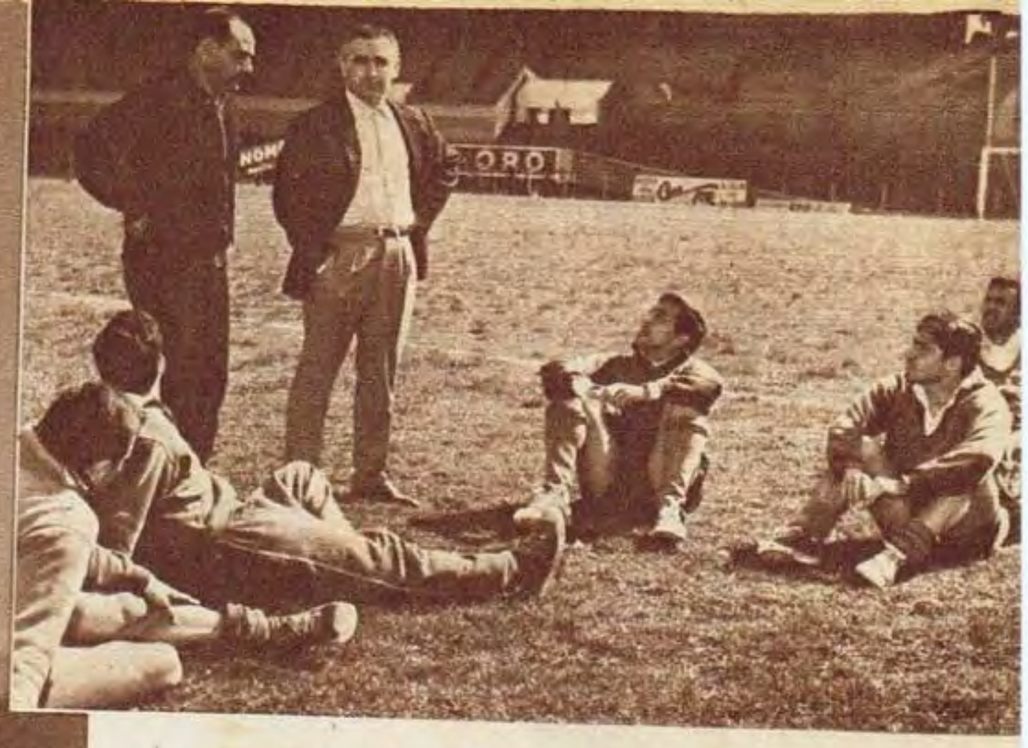

el centro delantero. Los tres son grandes jugadores. Gran habilidad, velocidad, viveza y potencia. Gemmel me parece más jugador todavía que Facchetti, por ejemplo. Sin dudas que el Celtic es un muy buen equipo, quizás tan bueno o superior al Inter... En cuanto a lo que puede o cómo va a jugar Rácing, ya lo veremos, hay tiempo todavía para trabajar y conversar. Además, trataré de ver con los jugadores la película de la final con el Inter, y de allí se pueden nuevamente sacar conclusiones importantes.

CLIMA Y ALIMENTACION

"En ese aspecto no habrá problemas. Para aquella época comienzan los fríos, pero no hay presión atmosférica que nos pueda molestar, ni el clima es contrario a lo que estamos acostumbrados. Es el norte de Europa, y, por supuesto, habrá lluvias; las hubo ahora, pero en ese aspecto el Dr. Venturino se mostró tranquilo. Todo será normal. En cuanto a la alimentación, lo mismo. Puede que llevemos algo desde aquí, pero eso no está resuelto todavía. Mi idea es salir el día 13 de octubre en vuelo directo a Londres y de Londres a Glasgow sin detenernos más que para el cambio de avión, en el aeropuerto de la capital inglesa. Con cuatro días de anticipación será más que suficiente. Ya está decidido que pararemos en un hotel, a unos 48 km de Glasgow, un lugar ideal, muy tranquilo, y que en esos días estará solamente para nosotros..."

Aquí están las opiniones de Pizzuti. Una radiografía del Celtic Glasgow. Por supuesto, muchas cosas deben haber quedado en reserva, y lo consideramos lógico. Pero esto es lo más importante de lo que vio en noventa minutos ante Peñarol. Y todo Rácing ya está pensando en el Celtic...

apuros, especialmente los dos morochos, Spencer y Joya.

RITMO

"Es evidente que tiene el Celtic una preparación muy buena. Imponen una gran dinámica de juego, pero me sorprendió que en el segundo tiempo bajaran bastante el rendimiento y se desorientaron cuando vino el gol de Spencer. Pero sobre el final retomaron su dinámica de juego y terminaron dominando con un ataque masivo. Pienso que sacar conclusiones definitivas es bastante difícil, aunque a estos equipos de gran ritmo lo más conveniente, a veces, resulta escamotearles la pelota, congelar el partido, hacerlo lento. Otro detalle importante es la facilidad con que rematan de media distancia y lo bien que lo hacen. En resumen: las finales van a ser muy difíciles. Rácing me parece más sólido que Peñarol, sobre todo atrás le gana en agilidad, si nos cerramos bien en el fondo, para explotar rápido el contraataque, podemos sorprenderlo. Las tres figuras del Celtic que mejor me impresionaron son el puntero derecho ya apuntado, Johnstone, Gemmel y Chalmers,

El Celtic es un equipo poderoso, pero con mayor valor ofensivo que defensivo. Muy difícil de vencer, pero no imposible... Sobre la base de algunas fallas defensivas se puede preparar un trabajo..."

"ES MEJOR EQUIPO EN ATAQUE QUE EN DEFENSA"

https://argentoteca.blogspot.com

CALIDAD PUESTA DE RELIEVE:
Al comprar su reloj
TRESSA
Suizo, preciso.

¡RECHACE FALSIFICACIONES!
¡Exija el emblema TRESSA *en relieve!*

walter martinez srl.
K 616

su futuro está en la pedicuria

ESTUDIE PEDICURIA
Por Correo
Para ambos sexos
¡Y GANE DINERO!

GRATIS Obsequio instrumental y prácticas personales al terminar sus estudios.

OTRAS VENTAJAS
Asesoramiento profesional • Diccionario Pédico • Servicio de Laboratorio • Entrega de Diploma y Carnet Profesional.

ACADEMIA DE PEDICUROS
Diag. R. S. Peña 1119 - Bs. As.
ENVIE HOY MISMO ESTE CUPON

Nombre y Apellido .....
.....
Domicilio .....
Localidad .....

K 749

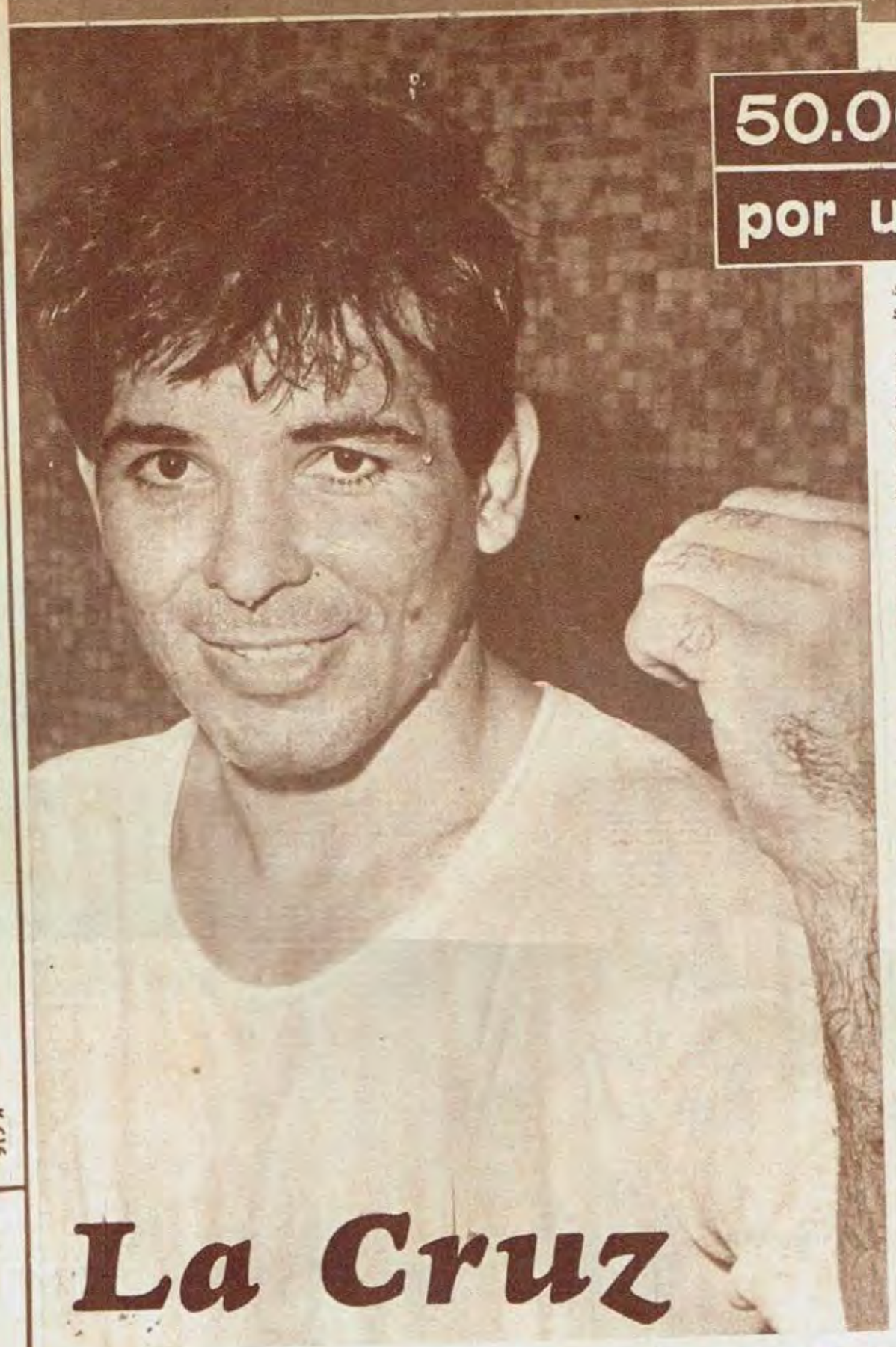

50.000 dólares por una corona...

su profesión. Allí está el secreto de su estado físico"...

Profesor López Aguilar (preparador físico): "Cumple con todas las sesiones de gimnasia a la perfección. La Cruz es de los hombres que nunca desfallece ante el esfuerzo. De ese modo, su cuota de oxígeno responde a todas las exigencias de los combates"...

Dr. Roberto Paladino (médico): "Con La Cruz se trabaja satisfactoriamente debido a su responsabilidad. Cuida todos sus regímenes alimentarios y los complementa con las vitaminas recetadas. Orgánicamente está perfecto"...

Los tres elementos se conjugan para lograr una unidad: La Cruz evoluciona técnicamente y debido a su consagración al gimnasio posee facilidad para adaptar cada combate a las exigencias tácticas trazadas por su técnico; físicamente está dotado de todos los elementos naturales indispensables para triunfar, además de los que adquiere con sus trabajos de gimnasio; orgánicamente responde a cualquier compromiso merced a su manifiesto cuidado personal...

Entonces, no nos sorprendió el interés de Juan Carlos Lectoure (matchmaker del Luna Park) cuando nos dijo: "Después de Francfort viajaré a Nueva York. Ofreceré alrededor de 50.000 dólares para realizar en el Luna Park la pelea por el título mundial entre La Cruz y el ganador de Cookes-Shipes"...

El empresario argentino tomará contacto con su representante permanente en Nueva York, Dewey Fragetta, y, a partir de allí, tomará todos los recaudos para concretar el combate.

La Cruz
ANTE LA GRAN POSIBILIDAD

Ramón La Cruz y Juan Carlos Lectoure. El matchmaker viajará de Francfort a Nueva York. Conversará con Dewey Fragetta, su representante, y ofrecerá hasta 50.000 dólares a Cookes o Shipes para realizar la pelea en Buenos Aires.

RAMON La Cruz (campeón argentino y sudamericano de los welter, elevado a categoría internacional con privilegiado puesto en el ranking de la categoría) ha tomado una rara responsabilidad respecto del medio en que se desenvuelve: concurre diariamente a los entrenamientos aunque no tenga peleas cercanas en materia de tiempo. Son pocos los que pueden enorgullecerse en tal sentido.

La notoria diferencia entre su capacidad y la de sus rivales en Sudamérica le permitió ascender en el escalafón mundial merced al justo discernimiento de las autoridades.

Para el pasado 2 de setiembre tenía programado un combate con el actual campeón del mundo Curtis Cookes. Pero la frustración surgió a través del llamamiento de la Asociación Mundial de Boxeo respecto al campeón, conminándolo a defender su corona contra el challenger Shipes.

No obstante, La Cruz enfrentó al campeón uruguayo Jorge Peralta y luego, influido por su gran responsabilidad, volvió al gimnasio. Algunas opiniones tienen el valor de la autenticidad al respecto.

Nicolás Preziosa (director técnico): "La Cruz concurre sin problemas al gimnasio. Se entrena y sólo piensa en

https://argentoteca.blogspot.com

K 795

LA LINEA FUERTE PARA EL TRABAJO

MONTONERA®

La ropa de trabajo de la Línea MONTONERA® no afloja nunca y se mueve cómoda aun en las pruebas de mayor rudeza. Porque allí, donde usted pone todo el vigor, están los **puntos fuertes** de MONTONERA®... **Camisa, Pantalón, Mameluco y Jardinera** MONTONERA®. Confeccionados en Brin Capote® *SANFORIZADO* ® especial para cada tipo de prenda No encoge - Colores firmes.

CALIDAD

ALPARGATAS

® Marcas Registradas - Brin de algodón - Industria Argentina

FABRICA ARGENTINA DE ALPARGATAS S.A.I.C. - Olavarría 1256 - T. E. 21-0041 - Buenos Aires

Empresa privada al servicio de la comunidad desde 1885

https://argentoteca.blogspot.com

ESTUDIANTES ANALIZA OFERTA DEL VALENCIA

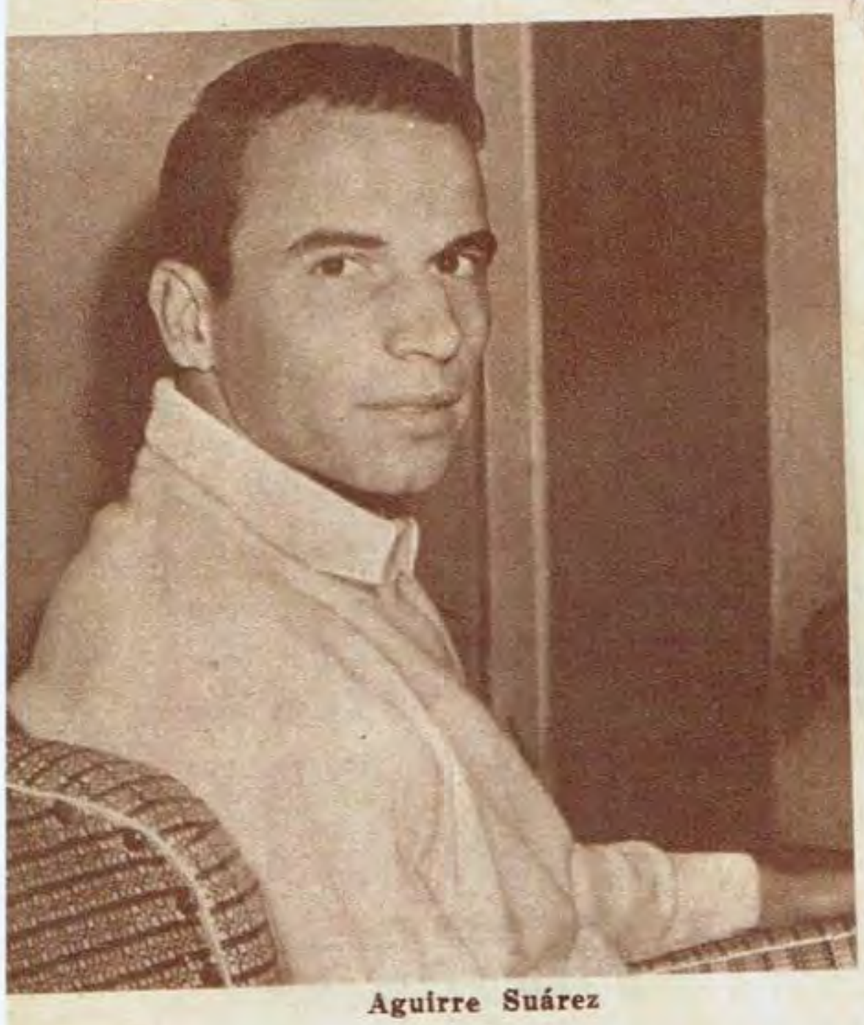

Aguirre Suárez

LA gira de Estudiantes de La Plata por diversos países de Europa no sólo trajo problemas. Un hecho positivo se destacó al margen de resultados y agotamientos.

Dirigentes del Club Valencia, que presenciaron los partidos del conjunto platense y campeón metropolitano de la AFA, quedaron maravillados por la jerarquía de dos valores estudiantiles. El marcador central Aguirre Suárez y el delantero Echecopar, acapararon la atención de los dirigentes valencianos, a tal punto que ofertaron una cifra millonaria por ambos valores.

A su regreso a Buenos Aires, los delegados de Estudiantes de La Plata que viajaron a Europa con el equipo, el presidente Mangano y el dirigente Martínez, pondrán en conocimiento de la Comisión Directiva el ofrecimiento para proceder al estudio de la situación.

Por el momento podemos decir que todo está en estudio. El ofrecimiento es positivo y la cifra resulta importantísima. La gente del Valencia consideró que la adquisición de ambos jugadores servirían para robustecer al equipo. Tanto Aguirre Suárez como Echecopar conforman para los españoles el ideal de jugadores. Hay fuerza, vitalidad y en el caso de Echecopar, gran facilidad para ubicarse en situación de gol. Este aspecto influyó poderosamente para lo oferta. Ahora, Estudiantes de La Plata estudiará. Y, a partir de allí, surgirá una categórica definición en todo esto. Lo cierto

Echecopar

del caso es que más allá de los resultados y del agotamiento sufrido por los jugadores a poco de comenzar la disputa del certamen nacional, como decimos al principio, Estudiantes de La Plata ha tenido la oportunidad de mostrar a todo su elenco. La cotización importante de dos de sus cracks resulta prueba de ello.

Bermúdez y Nicolino Locche en un momento del entrenamiento. La escena debe repetirse permanentemente en opinión del director técnico.

AIRES MENDOCINOS...

¡LOCCHE COMBATE PARA ENTRENARSE!

NICOLINO Locche (campeón argentino y sudamericano de los livianos juniors, 2º en el ranking mundial de la categoría) debió invertir los términos lógicos de cualquier deportista para poder sobrevivir en ese campo. En lugar de entrenarse para combatir, comenzó a combatir para entrenarse. Parece un juego de palabras, una suerte de chanza. Pero hay detalles que nos permiten afirmar lo antedicho.

Locche siempre tuvo problemas para concurrir responsablemente al gimnasio. "No necesito entrenarme fuerte cuando no hay peleas a la vista"..., era la frase que respondía a su propia defensa. A ello sobrevenía la exageración: no se entrenaba nunca.

Ahora las cosas han cambiado. Para obligarlo a cumplir con sus entrenamientos se le elaboró un plan de combates. Quince días después de la pelea contra Eddie Perkins en el Luna Park se presentó frente a Lalo Gómez. No obstante, y pese a la cercanía entre ambos compromisos, Nicolino Locche aumentó considerablemente de peso, si tenemos en cuenta que sólo medió una quincena entre combate y combate.

Hablando con su manager y director técnico, Don Paco Bermúdez, nos enteramos de algo importante. El capacitado técnico nos dijo:

—Recibí una versión desde Mendoza por la cual se me comunicaba que Locche se estaba entrenando. No obstante pienso que ese entrenamiento se estará construyendo entre risa y risa. Veremos cuando llegue a Mendoza. Allí sabré si se entrenó con responsabilidad profesional. Me basta verlo para darme cuenta de todo...

La desconfianza de don Paco Bermúdez es la consecuencia de una historia pródiga de actitudes irresponsables. Por eso no causaron sorpresa sus palabras, como tampoco conmovió la versión que llegó a nosotros: "Actualmente deberá estar en 68 kilos"... Toda esta situación en momentos en que se está tratando de programar la pelea con el actual campeón del mundo, Paul Fuji. Todos esperan que cuando don Paco Bermúdez arribe nuevamente a Mendoza encuentre a un campeón en pleno training...

https://argentoteca.blogspot.com

BOCA OFRECE UNA CIFRA RECORD A RACING

ROBERTO PERFUMO: "ES CUESTION DE LOS DIRECTIVOS"

HACE algún tiempo el actual presidente del Rácing Club, Baldomero Pico, nos dijo categóricamente:

—Roberto Perfumo es intransferible. Sabemos que Boca Juniors tiene interés en adquirirlo. Pero hay una situación que puede transformarse. Si Boca tiene interés por Perfumo, Rácing también lo tiene en idéntica medida...

Era la época en que Boca Juniors había anunciado la oferta de 30 millones por Roberto Perfumo.

Rácing tenía en aquellos momentos un problema a resolver: los partidos finales por la Copa Libertadores de América. En primer momento mucha gente adicta a "La Academia" pensó que la posición asumida por los dirigentes racinguistas se debía a la situación que se enfrentaba en esos momentos.

Ahora, Rácing es campeón de América. Se prepara para enfrentar al Celtic por la Copa Europa-Sudamérica, y mantiene su posición firmemente:

—Roberto Perfumo es intransferible. La situación no ha variado... No obstante, Boca Juniors estaría dispuesto a ofrecer una suma mucho más elevada. La misma sería record absoluto en lo que a transferencias dentro del fútbol argentino se refiere.

El jugador nada dice. "Me debo a la institución. Los dirigentes son los que tienen la palabra. En Rácing estoy conforme, cómodo y sin ningún problema. Si deciden que pase a otro club, deberé aceptarlo como profesional..."

Y tras las palabras de Roberto Perfumo la nueva versión del Rácing Club:

—Para terminar con este problema, debemos decir que no hay dinero que pueda pagar a Roberto Perfumo...

Baldomero Pico confirma de esa manera la intención de la gente de Rácing. Ese interés por continuar observando a Perfumo con la camiseta del actual campeón de América.

Sin duda la situación ha variado mucho, enormemente. En principio fueron 30 millones los ofrecidos por Boca Juniors. La suma continuó subiendo y llegó a 40, ante el asombro de muchos. Actualmente, todo está en secreto. La cifra millonaria se esconde detrás del silencio de don Alberto J. Armando y las personas que, con él, integran la Comisión Directiva de la institución ribereña.

Silencio en Perfumo. Negativa rotunda por parte de Baldomero Pico y todo Rácing. Fervor en la hinchada de Avellaneda cuando recibe la información de la rotunda negativa. Ahora, Boca Juniors y la futura oferta que conmoverá al fútbol argentino íntegramente.

No sabemos en qué terminará toda esta situación. Hasta el momento todo resulta cierto. Hay interés de Boca y negativa de Rácing. Pero Boca sigue aumentando la cifra. Nadie puede anticipar el futuro. Pero, de todos modos, cuando se conozcan los millones que destacará Boca para lograr a Roberto Perfumo, es seguro que todo el fútbol quedará poderosamente conmovido...

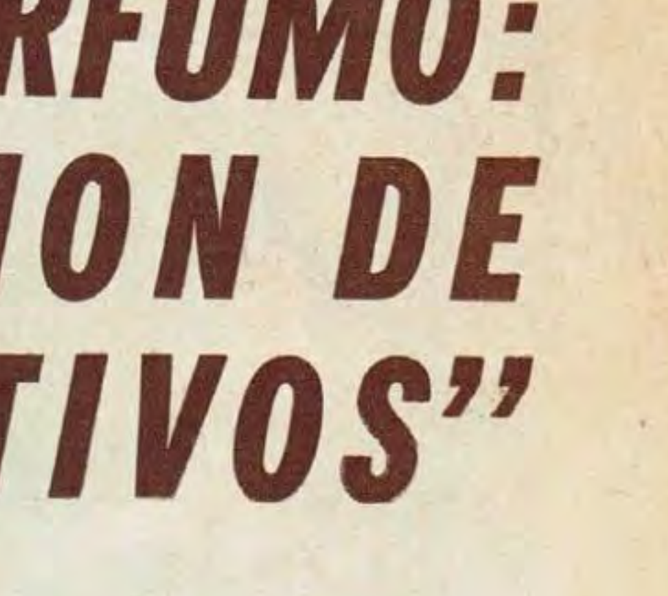

EL INTERES POR EL "CRACK" CONTINUA

→ **ALBERTO J. ARMANDO. La suma que ofrece Boca Juniors por Roberto Perfumo será record absoluto en el fútbol de nuestro país...**

https://argentoteca.blogspot.com

SAN LORENZO SE CUIDA...

EL NACIONAL IMPORTO MAS QUE 80 MILLONES

Entrenamiento en San Lorenzo. Existieron algunos problemas. Pero el plantel decidió unirse con mayor fuerza para enfrentar el campeonato nacional con aspiraciones de triunfo. Hay gran fe ganadora...

HACE aproximadamente un mes el empresario español Torcal tomó contacto con Héctor Veira y lo citó en el Hotel Nogaró. La entrevista tenía un objetivo concreto para el empresario:

—Ofreceremos $ 25.000.000, que pueden extenderse a 30, para lograr su transferencia al Real Madrid. Claro que, debido a su categoría de jugador internacional, deberá jugar un año en Francia, posiblemente en el Mónaco, para luego pasar a la institución madrileña...

Según las explicaciones de Héctor Veira, el emisario español le habló de ese modo.

Luego hubo contactos directos con los dirigentes de San Lorenzo, quienes en tres oportunidades solicitaron por el pase de Veira la suma de 35 a 40 millones. "Creo que no me quieren vender o a lo mejor desean realmente esa suma. Eso es cuestión de dirigentes. Yo me debo al club y nada más"..., fue la confesión del jugador.

A manera de confirmación, los dirigentes azulgranas declararon intransferibles a todos los jugadores de su plantel, en la reunión celebrada el jueves último. Un motivo influyó poderosamente en la decisión: la disputa del campeonato nacional.

Quienes dirigen a San Lorenzo han considerado que la obtención del título de campeón nacional obraría en beneficio directo de la institución. Porque ése sería el pasaporte para la disputa de la Copa Libertadores de América y el consiguiente aumento de prestigio en el orden internacional.

San Lorenzo está decidido a enfrentar el Nacional con su plantel integro. Por eso, la declaración de instransferibles. Claro que la situación quedaría terminada el día 31 de diciembre, fecha en la cual los dirigentes considerarían la fórmula a seguir en adelante.

De todos modos, cabe recordar la situación Albrecht - Boca - San Lorenzo. Por el momento no se llevó a cabo. Y San Lorenzo postergó una operación por 50 millones de pesos, o 30 y un jugador importante que, sumado al ofrecimiento de Torcal por Veira, conforma una suma alrededor de 80 millones de pesos.

En la misma reunión se trató el problema de los premios que serían otorgados al plantel de acuerdo a los puntos conquistados. La suma ofrecida por los dirigentes no fue recibida con mucho entusiasmo por parte de los jugadores, quienes, no obstante, están decididos a mantener una conducta tendiente a lograr el puesto más elevado en la tabla de posiciones. Es más, en lo que a dirección técnica se refiere y pese a algunos inconvenientes sucedidos con anterioridad al comienzo del certamen iniciado el domingo último, los jugadores decidieron conformar un grupo humano fuerte para fortalecer al mismo tiempo al equipo en conjunto y a las posibilidades individuales de cada jugador.

Los jugadores con gran fe ganadora

https://argentoteca.blogspot.com

¿qué seré dentro de unos años?

Sr. Director de CEAC: Envío este cupón para recibir **gratuitamente** el folleto informativo del Curso señalado con una X. Mándemelo a la dirección indicada al pie.

MECANICA
- ☐ Técnico Mecánico
- ☐ Encargado Mecánico
- ☐ Maestro Tornero
- ☐ Maestro Ajustador
- ☐ Maestro Fresador
- ☐ Maestro Soldador
- ☐ Técnico en Soldadura

MOTOR Y AUTO
- ☐ Mecánico Automóvil
- ☐ Mecánico Diesel
- ☐ Técnico en Motores
- ☐ Electricidad Automóvil

ELECTRICIDAD
- ☐ Instalador Electricista
- ☐ Montador Electricista
- ☐ Técnico Electricista
- ☐ Maestro Electricista

DELINEANTE
- ☐ Delineante Mecánico
- ☐ Delineante Construcción
- ☐ Delineante General

Nombre .....
.....
Dirección .....
Localidad .....
Provincia ..... FCN .....

CEAC. BME. MITRE 3749 - DPTO. G 70 - Bs. As.

ceac ARGENTINA Bmé. MITRE 3749 BUENOS AIRES

EL CENTRO MAS IMPORTANTE DE EUROPA EN ENSEÑANZA PROFESIONAL Y TECNICA POR CORRESPONDENCIA

El tiempo . . . *¿va a su favor o está en contra de usted? Dentro de un mes, tal vez de un año, con toda seguridad se le presentará a usted la oportunidad de mejorar su categoría profesional, aumentar su sueldo o conseguir una colocación mejor. ¿Estará usted en condiciones de aprovechar esa ocasión? ¿O será para otros, tal vez menos capacitados que usted, pero con más conocimientos técnicos?*

Amigo . . . , *¡no se trata de suerte! . . . . Todo depende de usted. De la decisión que tome para mejorar sus conocimientos técnicos en la especialidad que usted quiera "conocer a fondo", obteniendo una formación profesional que le permita* una situación estable y un porvenir asegurado. Miles de hombres, *que tampoco tuvieron la oportunidad de estudiar anteriormente, han podido ahora, gracias a* CEAC, *conseguir las colocaciones más envidiables.*

¿Explicación? CEAC no le dará teorías inútiles; todo lo que usted aprenderá desde su propio hogar, sin abandonar su trabajo, le servirá inmediatamente en su profesión. ¡Puede ser un paso decisivo para su vida y la de los suyos! . . .

¡Escríbanos! . . . *Díganos la especialidad que desea dominar. Envíe el cupón, marcando con una cruz* X *el Curso que más le interese. Tiene a su disposición 18 Cursos en las ramas de Motor y Automóvil,* Mecánica, Electricidad y Delineación:

$600 *por sólo mensuales*

¡Solicite folleto gratuito sin compromiso!

H 272

https://argentoteca.blogspot.com

RECLASIFICACION: ES DUEÑA LA PROVINCIA DE SANTA FE

La variante que se dio en la última jornada del torneo de reclasificación al completarse el sábado último la cuarta fecha de este campeonato de primera división cuyos seis primeros al término del mismo tendrán derecho a participar en 1968 del metropolitano de primera y los cuatro últimos irán a la "B", **resultó ser la ubicación de Newell's Old Boys en el primer puesto de la tabla junto a su colega provincial, el club Unión.** El match librado en Rosario, donde salieron airosos los rojinegros, volvió a perjudicar más la chance en este campeonato de Argentinos Juniors, asociación ésta que está en el último puesto de la tabla. Junto con Chacarita Juniors y Deportivo Español, los de La Paternal marchan a la "cola" de las posiciones. **Y cabe una reflexión: son tres equipos que acaban de desprenderse del Metropolitano.** Cua-

Un aspecto del vibrante partido librado entre Atlanta-Defensores. Este es uno de los tantos e infructuosos avances de los locales (Fernández y Salomone) que siempre murieron a los pies de la defensa visitante.

RECLASIFICACION
1ª DIVISION

Arriesgada acción del que fue el sábado el hombre de la cancha: Francisco Javier Gerónimo, el veterano arquero, que se reencontró como en sus mejores tiempos. El asegura que todavía le queda mucha cuerda.

●

tro partidos, cuatro empates es el saldo para Tigre en lo que ya se ha disputado. El elenco que dirige Jorge Maldonado, desde que comenzó la reclasificación, ha mostrado una táctica futbolística muy conservadora. Tanto Almagro como Los Andes, que el sábado pasado empataron en la cancha de José Ingenieros, son dos cuadros que pueden constituirse en los grandes animadores del torneo de reclasificación, por lo demostrado a lo largo del ya pasado campeonato de primera B y en lo que va del presente.

EN VILLA CRESPO

Estuvimos en la cancha de Atlanta, donde, sin subestimar al rival (Defensores de Belgrano) en un planteo lógico de las cosas, como vienen planteadas hasta el momento del campeonato, creíamos antes de comenzar el match **que el ganador sería el dueño de casa.** Defensores se había introducido en el torneo con dos derrotas y habiendo demostrado en sus tres partidos anteriores **que lo había imbuido Angel Labruna en la "B".** Pero, para nosotros, el sorpresivo triunfo de los jugadores de avenida Libertador General San Martín volvió a reiterar nuestra creencia en el sentido de que Defensores **ha perdido —hasta ahora, por lo menos— el brillante criterio ofensivo que lo caracterizaba hace poco más de un mes.** Pero la gente de Labruna demostró sí, que posee **una defensa si no perfecta, casi en el mejor lineamiento que se pueda exigir a una línea de cuatro.** Un hombre que lució en esa extrema línea, y entre todos los protagonistas del encuentro, resultó ser el veterano **Francisco Javier Gerónimo.** El experimentado catamarqueño resultó ser la figura de la cancha, si consideramos que tiene unos largos treinta años. Gerónimo **supo quedarse en la raya, estuvo munido de aventurados reflejos para saber salir a tapar y hábil y elástico para embolsar a la antigua tremendos pelotazos.** Sólo no tuvo nada que hacer cuando en la primera etapa un pelotazo dio en el poste de su derecha. El gol de Defensores

●

→

Jugando de cabeza resta Marenda con la asistencia del veteranísimo Chiti (hace 17 años que juega en la 1ª de Defensores) que resultó ser seguro cuidador del endiablado Jorge Fernández, que no llegó a la red.

Otra sorpresa de Defensores

https://argentoteca.blogspot.com

POSICIONES DE PRIMERA "A"

RECLASIFICACION

EQUIPOS	J.	G.	E.	P.	Ps.	Goles F.	Goles C.	Local G.	Local E.	Local P.	Visitante G.	Visitante E.	Visitante P.
UNION	4	3	0	1	6	5	1	1	0	1	2	0	0
NEWELL'S OLD BOYS	4	2	2	0	6	3	0	1	0	0	1	2	0
ATLANTA	4	2	0	2	4	5	3	1	0	1	1	0	1
LOS ANDES	4	1	2	1	4	3	2	1	1	1	0	1	0
ALMAGRO	4	1	2	1	4	3	4	0	2	1	1	0	0
DEFENSORES	4	2	0	2	4	2	3	1	0	1	1	0	1
TIGRE	4	0	4	0	4	1	1	0	2	0	0	2	0
DEPORTIVO ESPAÑOL	4	1	1	2	3	2	4	0	1	1	1	0	1
CHACARITA JUNIORS	4	0	3	1	3	1	2	0	1	0	0	2	1
ARGENTINOS JUNIORS	4	1	0	3	2	2	7	1	0	1	0	0	2

RESULTADOS

RECLASIFICACION

Tigre 0, Chacarita 0
$ 1.121.463

Atlanta 0, Defensores de Belgrano 1
$ 642.230

Almagro 1, Los Andes 1
$ 568.584

Newell's 2, Argentinos Juniors 0
$ 195.340

Deportivo Español 0, Unión 2
$ 34.940 (25-8-1967)

PROXIMA FECHA

Tigre v. Argentinos Juniors
Chacarita Jrs. v. Unión
N. O. Boys v. Def. de Belgrano
Deportivo Español v. Los Andes
Atlanta v. Almagro

Bertoldi, arquero de Newell's Old Boys, que en cuatro partidos disputados mantiene aún su valla invicta.

●

vino por un tiro libre del doctor Tomino, quien lanzó la bol **chanfleada** —desde el vértice derecho del área— en dirección a Parodi (área chica). La bol describió **una casi imperceptible parábola —lo suficiente para sortear a Maguna—** y se puso en el pie de Parodi (**funcionó todo el partido con mucha iracundia: inexplicable**) y éste la mandó a los piolines. Atlanta no ganó, pues salió a "pisar", además de hacerlo a gran velocidad y con un notable defecto: **sin idea de fútbol asociado.** Aquí hay que salvar un hombre de los locales: **Raimondo.** Funcionó bien todo el partido.

Poco trabajo tuvo el rubio Biasutto. Aquí, con tranquilidad, detiene un suave cabezazo del puntero izquierdo Fumagalli: Lazarini y el otro defensa central, controlaron siempre la situación de la línea extrema.

●

Por eso que la visita no sintió la expulsión (15 minutos) de Ramiro Pérez y pudo ganar con 10, **pues Atlanta en inteligencia futbolística le faltaba más de un hombre.** Y entonces Defensores supo explotar bien el contragolpe, con una defensa casi perfecta que no "reventó" la pelota atrás; sí, la jugó especulando con la carencia de diálogo del adversario y los nervios del final. **Justo triunfo y justo castigo.** Merece un parrafito el señor Luis Spinetto, árbitro de la brega, quien se equivocó, no sólo en los pasajes futbolísticos, sino también en la ubicación y conocimiento de los jugadores. Ramiro Pérez se fue a bañar a los 15 minutos y no había hecho nada. El que sí había insultado y "tocado" a varios adversarios fue Parodi, pero Spinetto tenía en sus ojos una vendita y confundió lamentablemente a los mismos.

RECLASIFICACION "B"

RESULTADOS

Nueva Chicago 1, Liniers 0
$ 326.460

Flandria 3, Comunicaciones 1
$ 82.100

Central Córdoba 0, All Boys 0
$ 66.287

San Telmo 1, Talleres 1
$ 64.040

El Porvenir 1, Arsenal Llavallol 1
$ 42.830

POSICIONES

	J.	G.	E.	P.	Ps.
San Telmo	4	2	2	0	6
Nueva Chicago	4	3	0	1	6
Liniers	4	2	1	1	5
Flandria	4	2	1	1	5
C. Córdoba	4	1	3	0	5
El Porvenir	4	1	2	1	4
All Boys	4	1	2	1	4
Comunicaciones	4	1	1	2	3
Ar. Ll'llol	4	0	1	3	1
Talleres	4	0	1	3	1

PROXIMA FECHA

Comunicaciones v. Nueva Chicago
Liniers v. San Telmo
Talleres v. El Porvenir
Arsenal Llavallol v. Central Córdoba
All Boys v. Flandria

Así se batió la defensa del equipo de avenida Libertador General San Martín, sacando continuamente pelotas desde el fondo de su área, pero jugando... Cosa que puso aún más nerviosos a los bohemios.

PROMOCIONAL

RESULTADOS

Villa Dálmine 0, Témperley 0
Almirante Brown 1, Excursionistas 1
Estudiantes 3, Deportivo Morón 3
Deportivo Italiano 1, Sarmiento 1
$ 112.400

Argentinos de Quilmes 2, Dock Sud 2
$ 29.600

●

POSICIONES

	J.	G.	E.	P.	Ps.
Ars. de Sarandí	3	2	1	0	5
Excursionistas	4	2	1	1	5
Dep. Italiano	4	2	1	1	5
Arg. de Quilmes	4	2	1	1	5
Alte. Brown	4	2	1	1	5
Sarmiento	3	1	2	0	4
Dep. Morón	4	1	1	2	3
Est. Bs. Aires	4	0	3	1	3
Sp. Dock Sud	3	0	2	1	2
Témperley	4	0	2	2	2
Villa Dálmine	3	0	1	2	1

PROXIMA FECHA

Dock Sud v. Dep. Italiano
Sarmiento v. Estudiantes
Deportivo Morón v. Almirante Brown
Excursionistas v. Villa Dálmine
Témperley v. Arsenal
Libre: Argentino de Quilmes

https://argentoteca.blogspot.com

"¡HAY QUE SALVAR AL

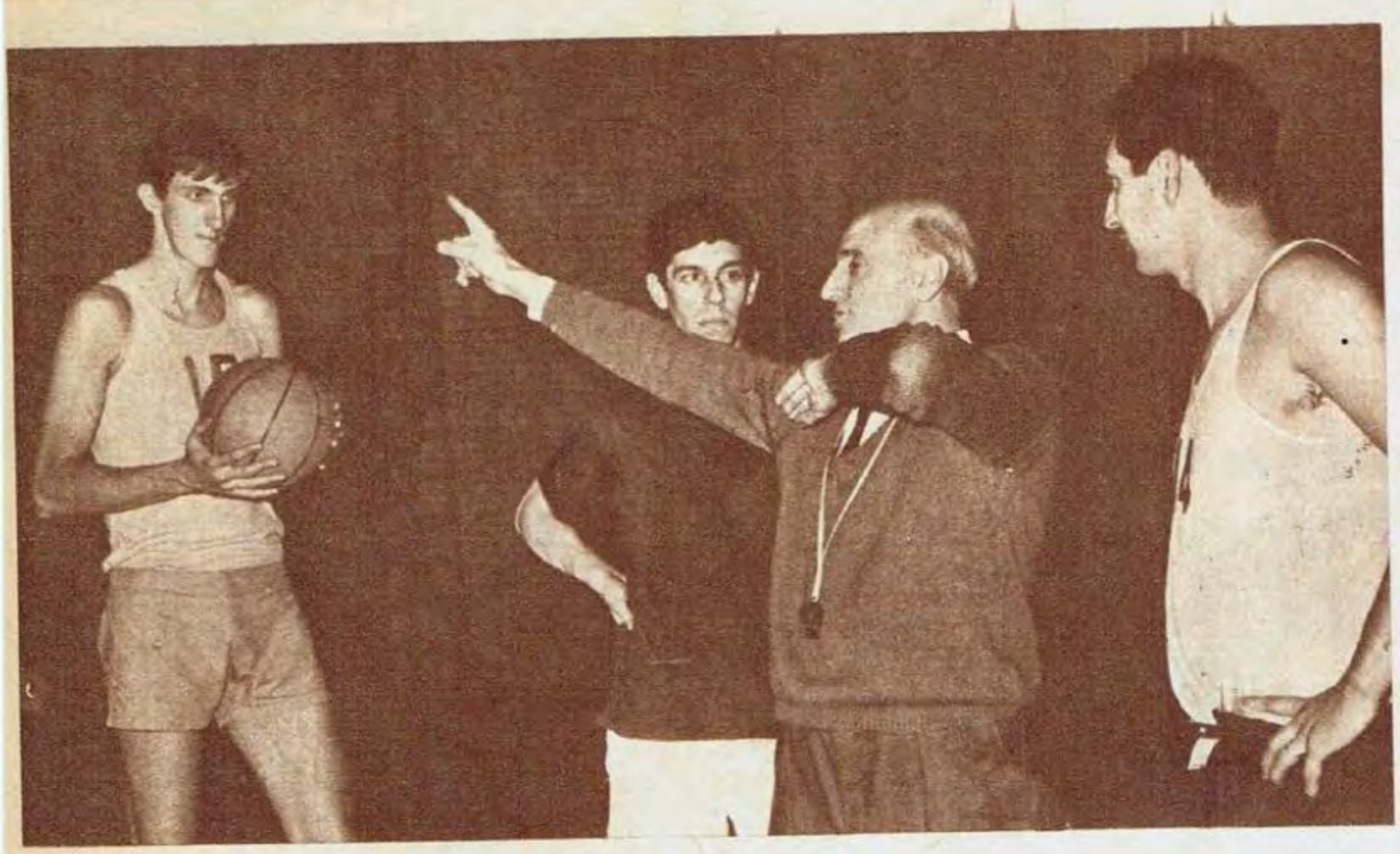

González Trilla con Ghermann, Alix y Villalba, antes de partir hacia Winnipeg, donde el equipo argentino no alcanzó los puntos necesarios para estar presente en los próximos Juegos Olímpicos de México.

●

Abelardo Dasso, DT de Boca Juniors, dijo cuando regresó de uno de sus recordados viajes a Estados Unidos que en nuestro medio hacemos un básquetbol de entrecasa. González Trilla repitió ahora sus palabras. →

EL magro sexto puesto de Argentina en el Campeonato Panamericano de Básquetbol ha provocado un movimiento tendiente a "salvar al básquet argentino". Al regreso de Winnipeg, el "coach" González Trilla declara que "hacemos un básquet de entrecasa". (Coincidentemente, Abelardo Dasso dijo lo mismo cuando regresó de uno de sus recordados viajes a Estados Unidos). Un testigo del Campeonato de Winnipeg (León Najnudel, director técnico de Atlanta y "globe-trotter" que está en todas) afirma que "los jugadores argentinos no están fundamentados", y va todavía más lejos cuando pretende señalar que "hay atraso, desconocimiento y falta de aptitud en los técnicos". Un ejemplo, para él, sería el azoramiento de los jugadores argentinos ante la marca a presión, "última palabra de la moda impuesta por los norteamericanos".

Sin embargo, Andrés "Naranjito" Rossi recuerda que él lo practicaba con Defensores de Santos Lugares, unos 15 años atrás. Asiente ampliamente Tomás Bello, su discípulo entonces. Algún otro testigo de Winnipeg declara "ni tanto, ni tan poco", para certificar que es falso que los argentinos fracasaran por falta de fundamentación en Winnipeg, sino por errores crasos de la conducción, especialmente. Otros elementos presentes en la reunión que se realiza en el Instituto Nacional de Deportes (en Núñez)

J 879

BOOM S. A.

medias
HIMALAYA
((para hombres))
la media que más camina
en la moda masculina
con hilado Helanca®

https://argentoteca.blogspot.com

BASQUETBOL!''

El equipo que fue a Winnipeg y que, sin fallas en la conducción, pudo haber sido mucho más próspero en su rendimiento en los Juegos.

●

claman porque se reestructuren los campeonatos (¡"Menos equipos de primera!", piden) y ansían que de una vez por todas se cree un calendario nacional que permita orden y perfeccionamiento (anhelos de Jaime Pérez, Oscar Rigiroli y Angel Amoedo, entre otros).

Todos estos factores se jugaron en una reunión de directores técnicos de básquetbol, que en esa ocasión decidieron integrarse en una agrupación de auspicio a un mejor básquetbol. Quieren llegar hasta las autoridades correspondientes y pesar ante ellas, como forjadores de jugadores y de equipos. Abelardo Dasso (Boca Juniors) mira hacia Jorge Borau (Lanús), y refiriéndose al éxito de la reestructuración del fútbol, sueña con que los torneos de básquet cambien, igualmente, para bien. Soligón y Ramón Sánchez pergeñaron el temario de la segunda reunión, que tendrá efecto el 13 del corriente en "CHEYENNE", la "cueva wiskera" de Tomaso López, allá por la calle Cabildo. Las opiniones difieren, se encuentran, chocan, cambian, pero crepitan. Todos están en la voz de onda: "¡Hay que salvar al básquet!". Aunque falte objetividad, por momentos, ya que Argentina fue campeón sudamericano, sexto en el mundial, las dos veces con saldo para más. Ahora, el sexto puesto en Winnipeg, que sin fallas de conducción debió ser mucho más próspero, ha encendido apasionados deseos de mejorar la organización. Ojalá se logre todo porque será, sí, "la salvación del básquetbol".

LOS DIRECTORES TECNICOS RECLAMAN REESTRUCTURACION

PASES Y CORTINAS

● Asunto para estudiar en Boca Juniors: la actitud de Enrique Borda, días pasados, retirándose de la cancha (contra Vélez Sársfield) y negándose luego a reingresar al campo por dos veces.

● Están chochos en los pagos de Marán con un muchacho que se viene haciendo a paladar de los rojos. Se llama Giusti. Y qué decir, entonces, de la riverplatenses, encantados con la confirmación cualitativa de Draghi.

● Para la segunda quincena del corriente está anunciado el comienzo del torneo de la Asociación Platense. Muchas novedades en su transcurso. Y una actividad nutrida, como que se jugará lunes, martes, jueves y viernes. Los miércoles y los domingos se jugarán los partidos suspendidos.

● Expediente de órdago por el partido de segunda de ascenso Unión Florida- Vélez Sársfield de Martínez. Sus-

Borda

Mazzini

pensión a raíz de incidencias. Un insulto al juez, reacción de éste trompeando al agresor verbal y apagón de luces, allí donde la instalación había sido reforzada con un reflector.

● Para quienes creían en la defección "definitiva" de Marcelo Farías, ahí está su labor frente a Gimnasia y Esgrima, cuando los platenses fueron batidos por el famoso General Paz Juniors. Gran labor del cordobés, en sus pagos, y 25 puntos que devuelven la credulidad en su eficacia.

● Pocos días más y cambio de filas por parte de Juan Carlos Mazzini. El popular y fornido "Nene" de Boca Juniors pasa, sí, a "casados".

● Curiosidad en el ambiente por el levantamiento de inhabilitaciones a jugadores... y el mantenimiento de estos virtuales castigos sobre otros. Por ejemplo, los ex-Racing. Y a dos universitarios, Poletti y Caballero, que siguen bajo sanción.

Quita el dolor... sin dejar olor

Después de Bálsamo Sloan el dolor muscular ni se siente... ¡y el bálsamo tampoco! Se aplica sin frotar y cura con calor penetrante ¡al instante! No mancha la ropa y permite estar con la gente, en seguida, porque positivamente, no deja ni el menor recuerdo de olor.

178

https://argentoteca.blogspot.com

LA CONFUSION EN EL FALLO MOTIVO DUDAS

Escribe José María CASABAL

Carlos Aro (campeón argentino liviano, 61.200 kg) aportó al espectáculo la cuota necesaria de cerebración para plasmar a su favor el mayor alcance de brazos. Utilizó una continua apertura de izquierda en directo, proyectada desde su oblicua posición de guardia, para ubicarla por la línea interior de un rival frontal, con ausencia de capacidad para el bloqueo y el movimiento circular de su cintura.

Hugo Rambaldi (campeón sudamericano liviano, 60.800 kg) fue la antítesis. No aportó elegancia en sus desplazamientos. Y salió a consumar un planteo táctico ofensivo con partidas en gancho por la línea exterior. Todo ello a manera de sorpresa, para ganar la media distancia y poder descargar la potencia de su uno-dos a la zona alta.

Fueron las dos intenciones que dibujaron el planteo inicial con características definidas: Aro, en busca de la pelea larga; Rambaldi, con la convicción del desborde y consumación de su potencia. Las variantes las encontramos durante el desarrollo...

DESPLAZAMIENTOS

Un error de Aro favoreció la intención de Rambaldi. Su retroceso se producía en forma recta para evitar la sucesión de partidas en gancho. Pero, al mantener esa clase de traslado, debía asimilar el uno-dos a la zona alta.

De esa manera conoció las desventajas durante los dos primeros rounds; en el segundo fueron claras y producto de un directo de derecha en apertura; observamos la peligrosidad del efecto en su gesto.

Pero Rambaldi ofrecía fallas en sus desplazamientos ofensivos. Atacaba en forma frontal y debía asimilar la izquierda en contención. Además, su desborde no resultó continuo. Entonces en el trámite cauteloso ganaba la mejor línea combativa del campeón argentino y su utilización de la mano izquierda. Con sustento de un planteo táctico inteligente y positivo: ganar en la partida con izquierda en directo y swing de la misma mano, proyectados sobre el retroceso de Rambaldi, que con motivo de un choque involuntario de cabezas sufrió una herida sobre el párpado del ojo derecho. Ganó el tercer round.

Hugo Rambaldi gana la pelea corta con partida en gancho de izquierda ascendente a la zona hepática de Carlos Aro. En esa medida, el campeón argentino tuvo muchos problemas con solución de clinch.

Gancho de izquierda al plexo por parte de Rambaldi. La izquierda, arma importante y dúctil de Aro a través del encuentro, ya se proyecta en forma de swing. Pelea intensa y final confuso.

DESLUCIMIENTO

La variante se producía de manera concreta cuando Hugo Rambaldi llegaba a la pelea corta. Aro, para evitar el choque con la potencia rival, producía el clinch de manera reglamentaria: trababa. Pero dos aspectos comenzaron a desdibujar la elegancia de su ritmo, por lo

https://argentoteca.blogspot.com

ARO-RAMBALDI: DOS ESTILOS DISTINTOS EN PELEA INTENSA

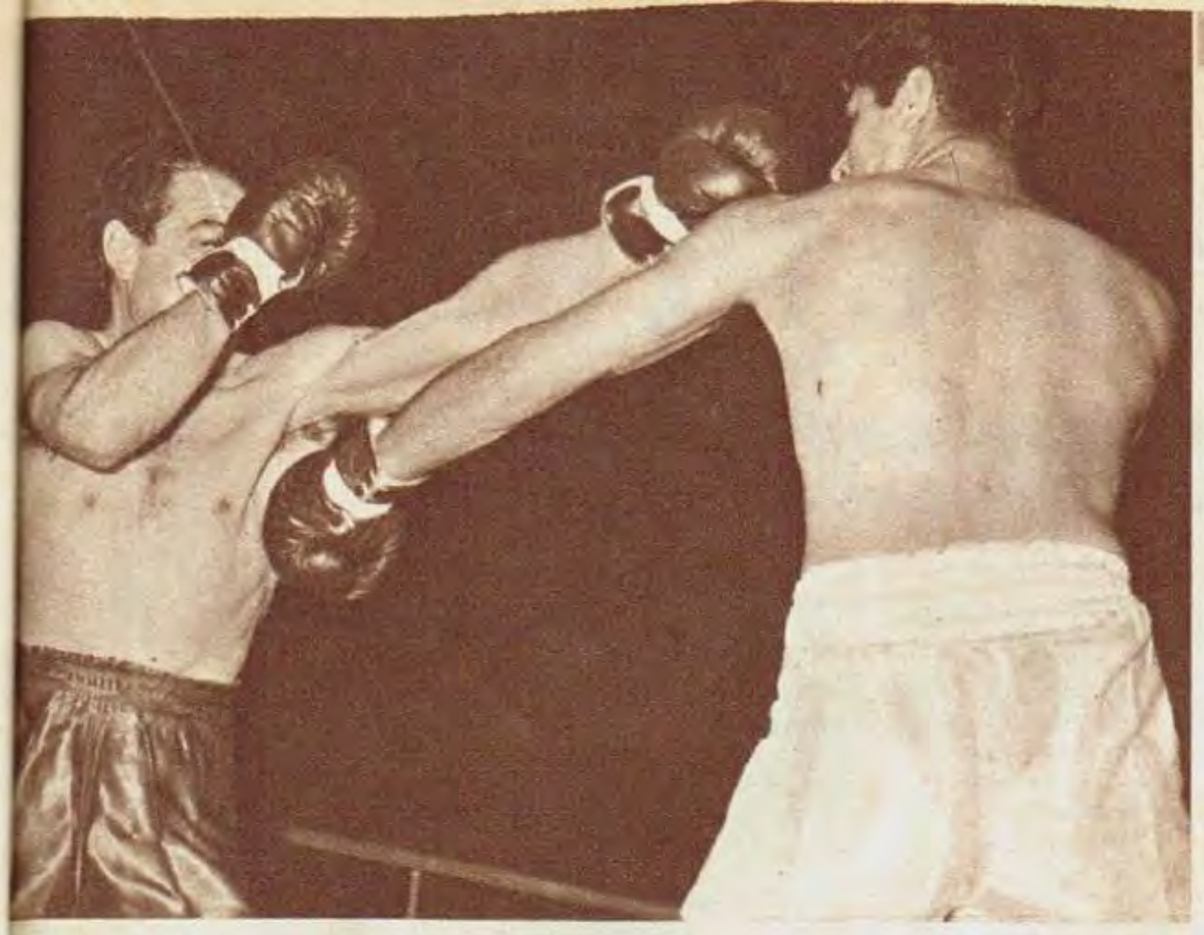

En la medida larga ganó siempre Aro. Por mayor capacidad para el bloqueo, por mayor alcance de brazos y superioridad en la utilización de la mano izquierda. Rambaldi fue frontal.

antirreglamentario de la gestión: 1º) Prolongó el cuerpo a cuerpo (prohibición del artículo 109 inciso 11), desobedeciendo la orden del árbitro; 2º) Agarró al adversario para castigarlo (artículo 109 inciso 1). Además, cometió otros actos contrarios al reglamento: rotó la cintura por debajo del cinturón rival (artículo 109 inciso 0), por lo cual fue apercibido durante el quinto round.

Rambaldi, por imperfección de sus características ofensivas, también incurrió en infracciones: atacó con la cabeza peligrosamente adelantada, produciendo diversos choques, y castigó por debajo de la línea del cinturón (artículo 109 inciso f).

Todo ello tuvo como resultado el deslucimiento del combate; el público rubricó las actitudes antirreglamentarias con el más elocuente de los silbidos.

DOMINIO MUTUO

En le séptimo round, Rambaldi sostuvo su ofensiva. La partida de su gancho de izquierda buscaba indistintamente la zona hepática y alta de Aro. El uno-dos salía como fórmula de remate a la cara, y Aro sólo atinó a producir repetidos clinches para sobrellevar la desventaja de la pelea corta. Por momentos mostró cierta desesperación para trabar. Perdió el round en forma clara, y su gesto volvió a mostrar la peligrosidad de Rambaldi cuando alcanzaba esa medida.

Pero en el octavo, la gran variante táctica. Aro vislumbró la posibilidad de producir la partida del brazo derecho en forma sorpresiva sobre la zona alta de un Rambaldi sin aptitud para el bloqueo ni el cabeceo. Contabilizamos cuatro de esos golpes durante el ciclo enunciado. Y el gesto de sorpresa mostró la evidente vacilación de Rambaldi. Aro había consumado su mejor round. Lo ganó en forma clara, y mostró similar dominio al que había ejercido Rambaldi en el séptimo.

FINAL

En el noveno round se produjo la definición. Rambaldi insinuó cierto matiz dominante a favor de su ataque. Pero no pudo evitar la izquierda de Aro. Cuando finalizó el round, el árbitro, Víctor Avendaño (ex campeón olímpico de boxeo) pidió la intervención del Dr. Lionel Primavesi para que revisara la herida de Rambaldi sobre el labio inferior. Avendaño nos dijo: "Fue un derechazo claro sobre el final". El médico determinó el final y expresó: "Las características de la herida denotan la existencia de golpe y no cabeza". Allí surgió la confusión. Avendaño se acercó a los jurados en varias ocasiones y determinó, según su explicación, el nocaut técnico. Decisión que debió afirmar, también repetidamente, ante la solicitud de los jurados.

Recogió las tarjetas y las acercó al inspector municipal. Muchos pensaban en la decisión por puntos; otros confirmaban el nocaut técnico. Pero Avendaño se mostró indeciso y el fallo se conoció a través del anuncio de Norberto Fiorentino, sin que haya tocado la campana, cuando en realidad hubiese correspondido al árbitro determinar inmediatamente el nocaut técnico, mediante un solo recurso: levantar la mano de Aro, declarándolo triunfador (artículo 118, inciso d, cuya modificación no varía este concepto).

Hasta el momento de la definición consideramos que la pelea resultaba muy equilibrada (un punto para Rambaldi). A la mayor cerebración de Aro, con el aporte de su elegante línea combativa y la ductilidad de su mano izquierda y, en algunos casos, la derecha, se notó la efectividad de Rambaldi, merced al sustento de los violentos impactos a la zona baja y alta. Carlos Aro continúa siendo campeón argentino...

Decisión justa. Para Avendaño fue un derechazo el que motivó la herida. El Dr. Primavesi decretó el final con su intervención. Luego, la gran confusión. No tocó la campana y el anunciador debió decretar el triunfo de Aro.

●

Nueva entrada de Rambaldi al plexo. Apenas arriba del cinturón. El rosarino castigó debajo del mismo varias veces. Aro vuelve a proyectar el swing a la zona alta. Pelea intensa con variantes.

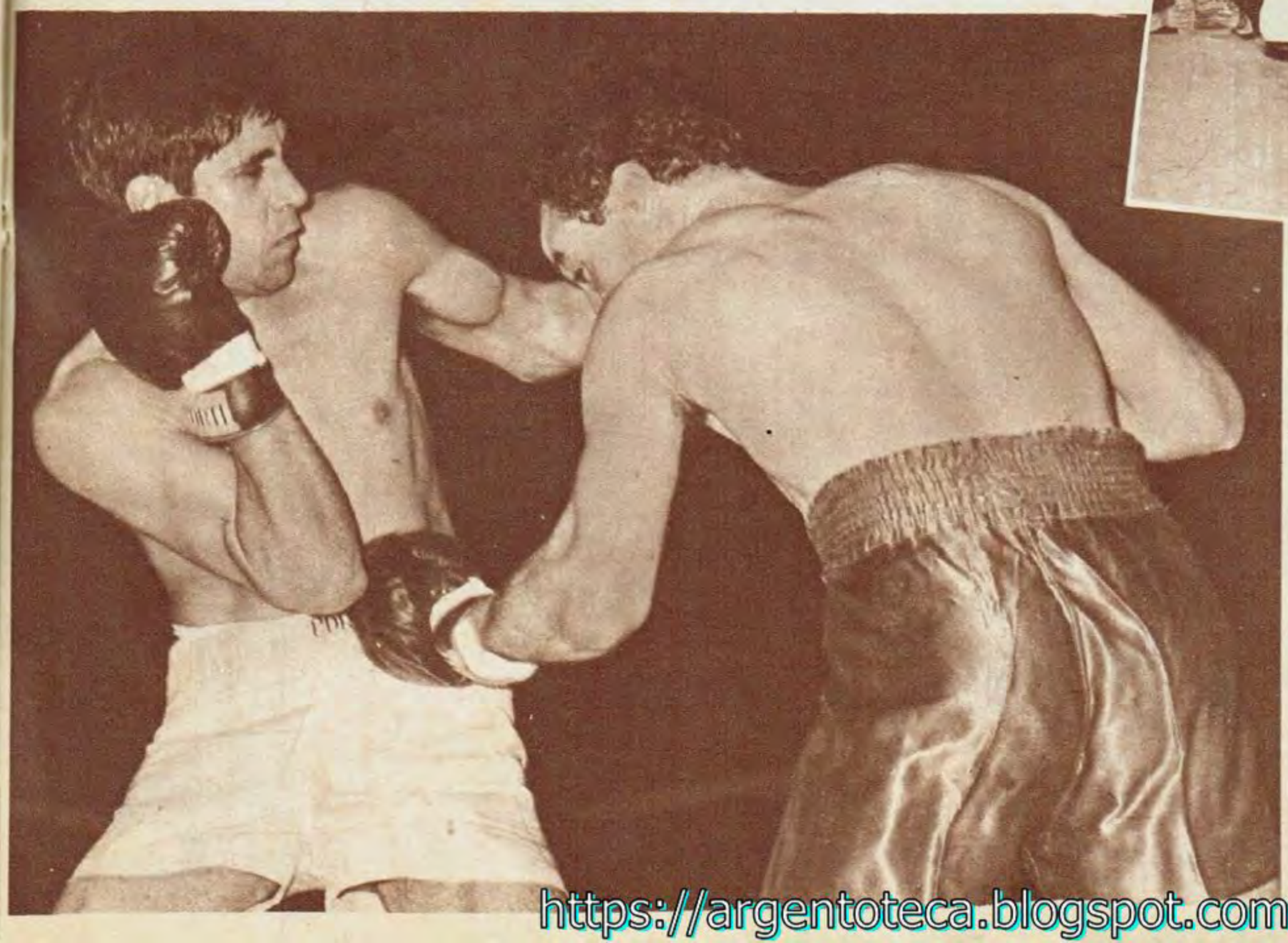

https://argentoteca.blogspot.com

En la cancha no se achican...

ya están preencogidas!

CAMISETAS "SPORTLANDIA"
INDUSTRIA ARGENTINA

Art. 408 Modelo TORINO

Rayado similar al usado por el equipo Campeón Inglés

- Tejido de buen cuerpo.
- Colores realmente firmes
- Distintos tipos de mangas y cuellos.
- Libertad absoluta de movimientos.

FABRICA SPORTLANDIA S. A. C. I.
Vic. López 1302 - **MORON** (B.A.) FN.DFS.

SPORTLANDIA
Av. Luro 3351 - Mar del Plata
PRETI DEPORTES
Gorriti 155 - Bahía Blanca
HELUENI SPORT
Av. Gral. Paz 177 - Ciudadela
MATEU SPORT
Calle 4 Nº 728 - La Plata

EN LAS CASAS DE DEPORTES ESPECIALIZADAS DE TODO EL PAIS

K 751

VALDEL - 177

desde el túnel

(lo que no llega al público)

El oriental Cubillas hace —según dicen— unas experiencias bárbaras como cocinero. La cosa es que el muchacho brinda, en su pizzería de la avenida El Cano, unos postres sensacionales. Con un vino dulzón que es un poema.

❦

Daniel Willington es uno de los futbolistas de Vélez que más aporte monetario ha brindado a las diversas obras que realiza el club de Liniers en pro del progreso del barrio.

❦

Noches pasadas la charla sobre fútbol de Cacho Silveira en un lugar cercano a Retiro fue, para quienes alcanzaban a escucharlo, mucho más atrayente que los cantores que cantaban a media luz y a media voz.

❦

galarse un motor fuera de borda que causará sensación. Aunque no tanto como el tocadiscos estereofónico que compró para reemplazar al anterior. Que le había costado hace unos años más de cien mil pesos.

❦

El "Cholo" Simeone aprovechó su permanencia en Buenos Aires, reemplazando a Marzolini, Rattin y Magdalena en la venta de departamentos del edificio que tienen en sociedad. Hizo, por cierto, muy buenos impactos.

❦

Sigue cotizando alto sus valores Atlanta. En especial, se han calificado bastante Fernández y Punturero, aunque éste, por su aversión a viajar en avión, haya tenido algunos conflictos con la entidad "bohemia".

❦

Guillermo Nimo luce, desde hace unos días, un flamante Peugeot 404. Algunos, al verlo tan diminuto (al árbitro), comentaban que era mucho auto. Nimo, sonriendo, hizo oídos sordos a los comentarios de los envidiosos.

❦

En la pizzería de Echegaray, en La Paternal, siguen dándose cita famosos artistas. Nélida Roca y su esposo, Aldo Perricone —que fue buen jugador del Palermo y del Roma—, acuden semanalmente.

❦

El "panadero" Díaz, asesorado por el otro panadero en serio, Mori, se compró el miércoles último un saco sport fabuloso. Tanto que muchos dudan de que lo estrene sin permiso previo de Pizzuti. Y de la Municipalidad..., añaden algunos.

❦

Las divisiones inferiores de San Lorenzo, al decir de su técnico Duchini, se clasifican ganando "por muerte". Lo que explicaría la oferta millonaria que ha recibido el descubridor de cracks para cambiar de divisa el año próximo.

❦

El "Ronco" Onega sigue sin teléfono. Pero el problema perdió parte de su gravedad —en lo que a molestias se refiere— porque varios vecinos le han ofrecido gentilmente sus aparatos telefónicos. Con lo que el muchacho de Las Parejas se ahorra muchos litros de nafta.

❦

Pocas veces un club ha progresado tanto como Acassuso en los últimos tiempos. Con diversos actos está celebrando la gente de don Natalio Salvatori un acontecimiento íntimo de la entidad, que se ha capitalizado en muchos millones de pesos con obras trascendentes.

❦

Nada menos que 3.000 dólares gastó en la gira de la selección Tito Onega. Aclaremos que ese millón de pesos no era de pertenencia exclusiva del crack sino de varios de sus compañeros de River que le encargaron diversas compras.

❦

El "Bambino" Veira, que se luce al volante de una pequeña máquina, está en tratos para vendérsela a Rendo. Luego, poniendo muchos billetes encima, piensa adquirir un Torino o un Valiant.

❦

Rattin "se pasó" comprando cosas para sus mellizas a lo largo de su viaje por América y Europa. Para él volvió a re-

El morocho Acevedo pasó varias de las horas subsiguientes al regreso de Independiente a la patria, cumpliendo compromisos de entrevistas periodísticas. Es que por su manera de ver fútbol y su cordial personalidad, el santafecino es distinguido por todos sus compañeros.

❦

Lo más grave del robo del que fue víctima Néstor Rossi en Colombia —en esa tierra que vio lo mejor de su fútbol, en compañía de Pedernera, A. Di Stéfano, Báez y otros más— cuando alguien le arrebató el reloj de su muñeca, estribó en un desgarramiento que le costó una larga serie de dolorosos masajes.

https://argentoteca.blogspot.com

BOCA jugó fútbol de muy alta jerarquía

POCOS GOLES PARA TANTA DIFERENCIA ENTRE UNO Y OTRO

Chaco For Ever trató de aislar a Rojas de sus compañeros. Pero Boca encontró réplica, yendo por las puntas. En la foto, el "Tanque" y González, entre López y otro compañero.

←

Avanza For Ever y hay dificultad inicial en la defensa boquense. Satler, que tuvo varias fallas grandes (una fue gol contra su cuadro), Pérez (que juega la pelota), y Raspo.

→

BOCA	FOR EVER CHACO
3	1

Escribe

R. Enzo ARDIGO

Fue tanta la diferencia, tan neta la superioridad de Boca Juniors, que el "score" no se aproxima, siquiera, a la realidad. Si el lector sabe que el local tiró 34 veces al arco de Villanueva (varios postes y travesaños, más otras opciones de Madurga, Luna y Pianetti, donde resultaba más difícil no hacerlo que convertir el tanto), tendrá un panorama aproximado de lo que fue la lucha entre la poderosa institución local —aunque jugara con muchos suplentes— y el Chaco For Ever, haciendo su debut en el Campeonato Nacional.

Sólo diez minutos de alguna paridad. Los diez primeros, con Boca comenzando muy confiado, que se pone en ventaja a los 7, (gol de Madurga) y el empate, a los 10', precisamente, cuando Satler bate a Roma, en la segunda y grave falla del joven Nº 3 boquense. Dejar hacer a los volantes chaqueños (Rotger, Villagra y López) resultaba peligroso, porque no estaban en la realidad del partido ni Pérez, ni Satler, ni Rattín y Silveira. Boca se llama a la realidad, baja Madurga al encuentro con Rattin y González, y entonces el local comienza su juego fuerte, profundo y capaz, con dos factores que resultan decisivos. Uno Luna, en su mejor partido para Boca —devastador en sus "mandadas" sobre la línea, desbordando con notable aptitud—. Otro, Pianetti; no sólo puntero muy hábil, sino también capaz de cruces, de entradas en diagonal. Y de invariable capacidad para el remate. Antes del cuarto de hora le toca a él, Pianetti, poner en ventaja

(Continúa en la página siguiente)

El gol de Madurga, abriendo la cuenta. González se mandó por la punta, sirvió el centro a media altura y Madurga, libre de custodias, en claro perfecto, puso en marcha el tanteador. Luna, que aparece a lo lejos, fue el mejor.

https://argentoteca.blogspot.com

• LUNA Y PIANETTI: PUNTAS CAPACES
• FOR EVER: SIN FUERZA EN EL AREA

El segundo gol de Boca, golazo de Pianetti. También a la espalda de Casiet y en la brecha que dejaba Miranda. El "11" de Boca, desde media distancia, tiró hacia el palo opuesto, desde la posición en que estaba. Fue un golazo.

(Viene de la pág. anterior)

a Boca. Va por la punta, sesga su línea y remata al palo opuesto, en cuya cara interior da el esférico, para batir a Villanueva.

For Ever —muy duro, sin recursos en la zaga— daba muchas ventajas en su defensa. Puede que la muy reciente incorporación de Miranda (era de Central Norte) le haya quitado a Casiet punto de apoyo para su juego. Lo cierto es que a las espaldas del "4" chaqueño construye Boca lo mejor de su ofensiva. Por ahí (ataque de González) el centro que Madurga convirtiera en el primer gol. Por ahí, también, el segundo. Y por tal costado, o por el de Luna, avanzó Boca invariablemente, sin pausa, buscando más goles, que no llegan de pura casualidad en ocasiones ,por mala puntería de sus hombres, en otras. For Ever no ataca más. Demasiado tienen sus mediocampistas con intentar la marca de quienes avanzan en amplio frente. López, metido en la boca de su área, trabaja mucho y bien. Inclusive Pisicek salva su responsabilidad, en un trabajo sostenido, sin claudicaciones. Pero las

•

Nuevamente Pianetti, con su marca. El "Tanque" pica, por el centro. Boca ya no juega sólo el "ollazo" para Rojas. En su cambiante ofensiva, hubo paredes, desbordes y algo valiosísimo: 34 re-.mates al arco contrario..

Pianetti, aislado en medio de varios hombres de For Ever, que se mantuvieron casi siempre en posición defensiva, sin arriesgar. Eso no evitó que el gol estuviera rondando en cada uno de los avances del vencedor... →

•

marcas de punta no rinden. Y los avances se suceden y el riesgo se acumula para Villanueva, fuerte en el arco, flojo cuando saca, quizás porque en su zaga también Silgueiro es nombre nuevo, recién incorporado al plantel, puesto que hasta hace poco jugaba en Bancario.

TRES QUE PUDIERON SER MAS

El segundo tiempo fue igual, aunque Boca no forzara el ritmo. Unos minutos de For Ever impetuoso, con más fuerza que fútbol (demasiado aislado el "Maestro" Fernández, demasiado complicado Cubilla), pero en seguida el rumbo de siempre. Y entonces algo nuevo en Boca, de excelente funcionalidad. Como ya no hay problemas para la defensa, porque For Ever deja a un hombre arriba tan solo, Satler avanza y apoya bien. Lo mismo Raspo. Se va Rattin, y la pelota rota, tocada en forma excelente y proyectada en profusas variantes, paredes cortas y largas, por alto y por bajo, pero fundamentalmente con los desbordes de las puntas, que si bien buscan al "Tanque", ya no lo hacen en función de "ollazo". Centros rasantes, hacia atrás, muy frecuentes. Y en uno de ellos —magnífica jugada de Luna— el tercer gol, con Madurga como autor. Pudieron ser muchos más, está dicho, dada la enorme diferencia de juego.

Se hicieron reservas respecto del

AL EQUIPO CHAQU
FALTÒ RITMO Y F

EL "TODO CHACO" EN LA BOMBONERA

Creemos que estaban todos. Desde el más famoso (el "Matador" La Cruz), hasta el más ignorado ciudadano chaqueño. Banderas (una de Boulogne), micros fletados expresamente, etc, etc. For Ever, en su debut, tenía el marco adecuado (aunque no pudiera escucharse, ahogado en el mar de la "mitad más uno)".

Con la mitad de lo que jugó Luna, se puede volver a la selección, ganado ya definitivamente, suponemos, el favor de la hinchada, a la que debe rendir exámen el Nº 7 cada vez que juega...

Lindo lo de Madurga, al hacer pie, igualmente, en el primer equipo. Dedicarle sus dos goles a la madre, testigo, quizás único, de lo mucho que ha esperado el muchacho que llegó desde Atlanta, su consagración...

A Silguero le dicen "Chicle". Esta vez no pudo "pegarse".. Y por su zona vino mucho, pero mucho riesgo para Villanueva...

Hablando del guardavalla y capitán del For Ever, algo que debe recordarse: "Boca es un equipo profesional. Sus hombres viven del fútbol y para el fútbol. Nosotros, no. Trabajamos de lunes a sábado".

Fernández y Porfirio Cáceres, son zurdos netos, netos. Y de zurda el 11, estuvo a punto, en el último minuto, de quebrar a Roma. Pasó rozando el ángulo.

¿Edad de los chaqueños? Villanueva 23; Miranda 23; Silgueiro 28; Casiet 25; Pisicek 23; Rotger 27; Cubilla 33; Nonin López 29; Fernández 27; Cáceres 26.

Los que más se buscaron (y se dieron) fueron Cubilla y Silveira. Como si en vez de chaqueño fuese de River. De oriental a oriental, al menos, en el darse y aguantar. Que también en fútbol, el calavera, no chilla.

Gonzalito amaga ante Casiet, en ta... marcando la posición. Sin marcas e... instancia, dejándoles armarse en ... boquenses dominaron ...

https://argentoteca.blogspot.com

Cáceres salta y supera a Raspo, pero la pelota sale apenas desviada. Zurdo neto, como es zurdo Fernández, que jugó arriba, siempre aislado, Cáceres mostró fuerza. Pero For Ever llega poco.

EÑO LE UTBOL

valor del triunfo boquense. La calidad de For Ever, decíase en la "Bombonera", es escasa. Su nivel de fútbol, bajo. Eso para los pesimistas. Optamos por creer que Boca está encontrando una línea de fútbol distinta y mejor, con hombres que en la gira, ante rivales auténticamente capaces, demostraron un crecimiento notorio en la invariable hasta ahora frustración de gol de su ataque. Se avanza mejor. Con mayor claridad. ¿Que el rival se cierra en el área, como intentó For Ever? Entonces, a poner cerrojos por las puntas. Además, intacta su condición de siempre: ir al ataque. Boca no especula nunca en tal sentido. Trata de imponer lo suyo, atacando. Y el domingo pudo hacerlo sin riesgo alguno, porque el contragolpe de For Ever no funcionó. Posiblemente no funcionará tampoco, en circunstancias iguales, el de otros equipos superiores al chaqueño. Es que en fútbol la ley es invariable: mientras más luce uno, más desluce el otro. Con algo que agregar al saldo favorable de Boca Juniors, en relación con el torneo Nacional flamante: jugó mucho, aún con ausencias muy importantes.

Surge de todo lo dicho que la relación de fuerzas fue demasiado dispar como para abrir un juicio respecto de For Ever. Para nadie es fácil debutar y hacerlo, para colmo, en cancha de Boca. Una cancha que "pesa". Ya podrá el cuadro capitaneado por Villanueva, en su medio, el domingo venidero, mostrarse mejor, más sereno y ordenado, al recibir al campeón de América. No porque Rácing pueda ser considerado rival de menor fuste que Boca, sino porque juegan en el Chaco. Hasta entonces nos reservaremos en el juicio, porque de darlo con la sola muestra de lo que sus hombres hicieron frente a Boca. resultaría negativo, aunque el "score" lo disimule...

Quien nos merece serios reparos es el árbitro, Sr. Duval Goycoechea. Para él, "agarrar" de la camiseta, del cuerpo, sigue siendo permitido. No se ha enterado, quizás, de la reglamentación que rige en nuestro fútbol. Dos veces jugadores de Boca y una un chaqueño "agarraron". Ni siquiera merecieron del árbitro una advertencia. Lo peor, empero, fue cuando Pianetti y López se tomaron a puñetazos. El árbitro los vió. muy tranquilo. Luego los llamó, habló con ellos... y no pasó nada. ¡Ah! Tampoco vio en el primer tiempo un claro penal de Miranda contra Rojas. Miope. Y como tal, no puede ser buen árbitro...

o un compañero le está
lmadas, salvo er última
go, los mediocampistas
panorama.

Repetición matemática, minuto a minuto. Carga de Boca y esforzada defensa chaqueña. Fue demasiado grande la diferencia, demasiado marcada la superioridad de Boca en un día inspirado, como para juzgar en definitiva al perdedor...

Fuerza, sí. Voluntad de hacer, también. Véase la cantidad de hombres de For Ever en la jugada. Pero en fútbol, muy bajo. Y en ritmo, con ciclos muy espaciados. Conste que sus jugadores no viven del fútbol. Trabajan entre semana.

https://argentoteca.blogspot.com

Chapas y hierros retorcidos. Los autos del infortunado José Manavella y Jorge Ternengo que provocaron la desgracia múltiple. El automovilismo perdió con Manavella un entusiasta y modesto cultor.

ALEGRIA DE GRADASSI EN

Rafaela, por ahora, es sólo una pista. Un gran esfuerzo concretado a medias. Es decir, hasta que tenga sus instalaciones permanentes y se convierta en un autódromo, con tribunas y lugares seguros para el público. Ahora es una pista en el medio del campo, como si fuera una carretera por la que se corre una prueba TC. Sin las seguridades que requiere un automovilismo maduro, con el constante temor para los pilotos de no saber en qué momento se cruzará un espectador cuando el auto anda a 250 Km por hora. Con la angustia de tener que oír la sirena de las ambulancias en cualquier momento.

Echarle la culpa a los especta-

El auto de Ternengo destrozado. Al rozar a Manavella al desbandar una cubierta, se fueron de pista atropellando al público. Ternengo esperaba esta carrera, por que es la de su pueblo.

El público rodea el auto de Jorge Ternengo. La ubicación de los espectadores es tan mala que nadie puede hacer un trompo y salir de pista sin peligro. Eso no puede ni debe ser más. Atención...

PARA MEDITAR

Otra carrera de triste recordación. Y van... Ya no podemos seguir así. Son muchos años de automovilismo. Y muchas carreras que quedan grabadas como "aquella en la que murieron tantos espectadores". Tenemos que llegar al convencimiento de que así no podemos seguir más.

Hace falta madurez en todo. No sólo para iniciar obras, sino para completarlas. Antes que exponerse a terminar en el sanatorio y en el cementerio con caras de asombro, hay que tener la suficiente valentía de no hacer algo que no se esté seguro de hacer bien. Improvisar o dejar todo en manos del Destino no es serio en 1967 y con una actividad que tiene un desarrollo deportivo y social innegable y ya tan importante que superó a sus propios dirigentes.

El automovilismo no puede convertirse en asesino ni una carrera esperarse con temor. Debe ser una fiesta cordial y un constante avance técnico. Todo al mismo tiempo. El accidente debe ser eso: un accidente. Y nunca involucrar al espectador. Eso hay que conseguirlo por cualquier medio. Y si no sabemos organizar carreras, no las hagamos más. Es preferible, sin ninguna duda.

https://argentoteca.blogspot.com

La primera fila, según las pruebas de clasificación: Eduardo Copello, Víctor Nessier y Jorge Ternengo. Dos máquinas muy modernas y una tradicional. Nessier fue gran sorpresa en la clasificación.

Omar Almeyda pasa a Francisco Peral (Nº 14), que protagonizó otro infortunado accidente cuando se le cruzó un espectador en plena recta. El imprudente perdió la vida y Peral atropelló más público al perder el control del auto.

El pobre Manavella encabezando este pelotón al comienzo de la carrera. Estuvo luchando junto con Ternengo hasta que se produjo el accidente. El piloto del auto 72 sufrió las peores consecuencias.

MUERTOS Y HERIDOS EN UNA PRUEBA MUY ABURRIDA

dores es el recurso más usado, el más sencillo y el menos complicado. Que la gente es imprudente, no podemos descubrir después de tantos años. Lo que hay que hacer es no darle oportunidad a la multitud para que se ponga en lugares peligrosos. No se los para ni con la policía. Está ampliamente demostrado a través de muchos, demasiados accidentes del mismo tipo. Hay que construir los autódromos dotándolos de tribunas que, como en el Municipal de la Ciudad de Buenos Aires, queden alejadas y a salvo de cualquier auto que se despiste, que se descontrole y salga de su camino. Y eso no es imposible ni difícil. Sólo falta que se haga. Y si no hay dinero para construirlas hay que ubicar a la gente lejos del borde de la pista y con alambrados que impidan su paso hacia ella.

En Le Mans, en 1955, murieron 85 espectadores cuando Pierre Levegh chocó con un Mercedes-Benz 300SL contra el borde de la pista y el motor se le voló y siguió por la tribuna a la velocidad que llevaba el auto.

Pero ese accidente no se repitió ni se puede repetir más. Se tomaron todas las providencias

(Continúa en la página siguiente)

UNA COMPETENCIA TRAGICA

Así quedó el auto de José Manavella. Totalmente destrozado luego de partirse en dos como consecuencia del impacto. Allí murieron también varios espectadores, además de él mismo. Una verdadera pena para todos.

https://argentoteca.blogspot.com

Copello fue el dominador absoluto hasta poco

SIN SEGURIDAD NO SE DEBEN ORGANIZAR MAS COMPETENCIAS

El grupo compacto en el momento del lanzamiento en el estilo Indianápolis. Copello viaja por el lugar de la cuerda merced a su sensacional récord en las pruebas de clasificación a más de 225 km. por hora.

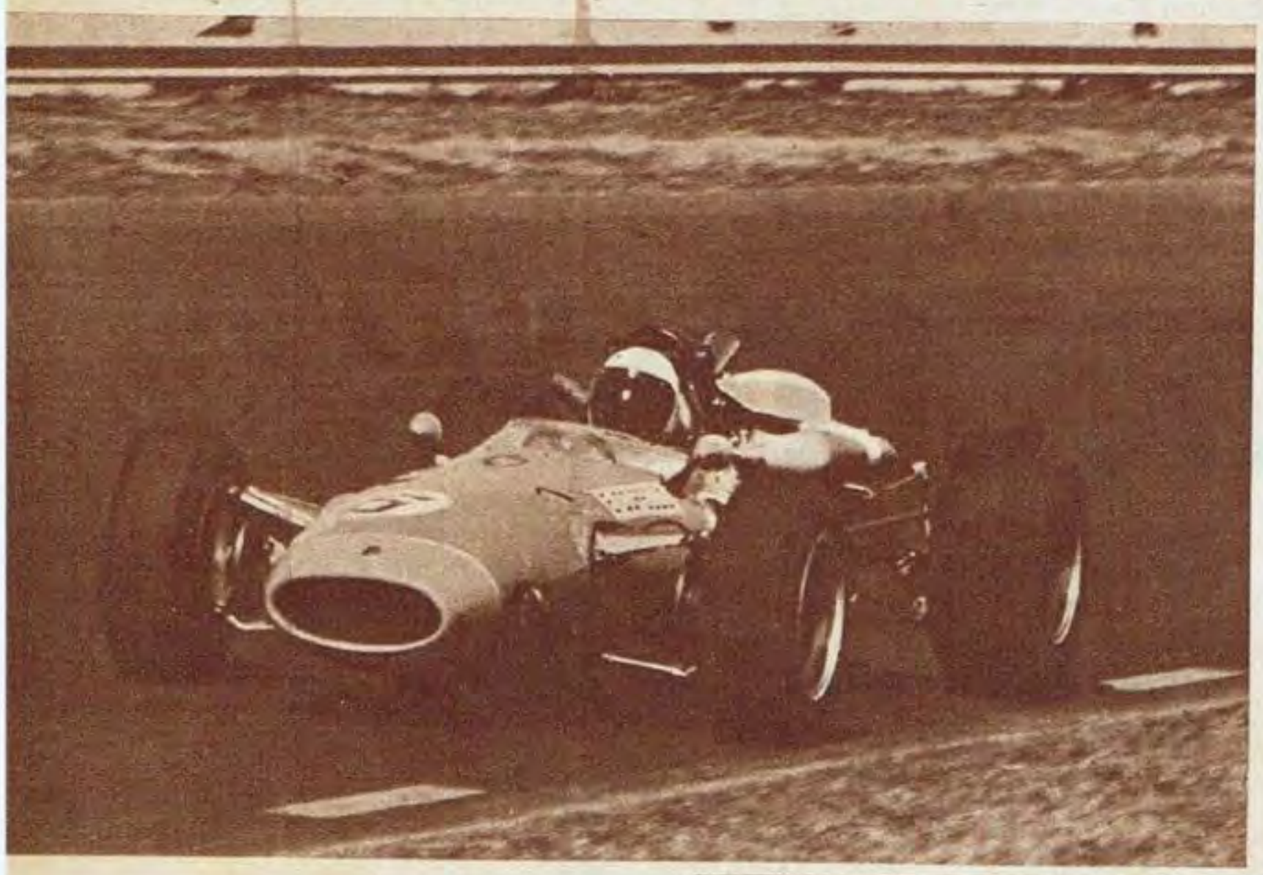

Carlos Reutemann detrás. Pero cuanto Copello tomó impulso se alejó en la vanguardia con mucha comodidad dejando segundo al veterano Requejo con su Chevrolet Súper. En la vuelta novena Jorge Ternengo —aparentemente— desbandó una cubierta y perdió su línea de marcha. José Manavela, que estaba a su lado, fue tocado y ambas máquinas se salieron de pista. Manavela embistió al público produciendo varias víctimas, entre muertos y heridos, y perdiendo la vida él mismo. Ternengo no sufrió daños personales.

Copello no abandonó la vanguardia en ningún momento y nadie pudo acercársele mucho. Detrás suyo seguía Requejo, con Gradassi, Ruesch, Reutemann y Di Santo. Vueltas más adelante se acopló a este primer grupo el piloto Omar Cubertino, avanzando desde atrás. Copello giraba sin problemas en 1m20s-1m21s tratando de que pasaran las vueltas. En el giro 75, Gradassi se colocó con dos vueltas menos que Copello y 20 vueltas más tarde el puntero le sacó otra vuelta más.

Un rato más tarde, y en el momento en que Copello pasaba a un competidor retrasado, éste se sorprendió e instintivamente torció para el otro lado por donde circulaba Carlos Ruesch. Este se fue de pista atropellando nuevamente al público. Hubo tres lesionados y Ruesch, sin problemas físicos, abandonó la carrera. Entre los accidentes y el monótono cubrir vueltas del puntero la prueba se puso muy desagradable.

Un poco después de la mitad de la carrera, Francisco Peral se encontró en plena recta con un espectador que se cruzó corriendo.

← **Nueva forma en Mecánica Argentina. El chasis Cooper fórmula 1 se puede hacer aquí perfectamente. Con ese chasis y el motor Tornado Interceptor, Eduardo Copello dominó totalmente la carrera hasta que paró.**

Oscar Almeyda, el joven de Rafaela que progresa constantemente. Su carrera fue muy metódica y su auto demostró buena estabilidad y una técnica adecuada. Puede ser una figura para el futuro. ↓

(Viene de la página anterior)

necesarias. En Monza, en 1960, una serie de maniobras en cadena llevaron a Wolfgang von Trips contra el alambrado que protegía al público. Hubo 14 muertos. Ahora los italianos ven la carrera desde más lejos y protegidos, además, por un talud. El accidente no ocurrirá más. Hasta ahora no tuvimos un accidente de tanta magnitud entre nuestras modestas carreras sólo porque el Destino nos ayudó muchísimo. Pero podemos batirle el récord a Le Mans —el triste récord— cualquier domingo del año. De allí que el proyecto del doctor Rivarola, que comentamos en otro lugar de este número, no sea descabellado ni pueda ocultarse o disimularse por intereses personales o de cualquier otro tipo. Tiene una vigencia total.

Con el típico viento rafaelino se inició la carrera de las 500 Millas, con Eduardo Copello y su Cooper-Tornado en la vanguardia seguido por su compañero habitual de IKA Jorge Ternengo; Ramón Requejo, Héctor Gradassi, Carlos Ruesch y

https://argentoteca.blogspot.com

antes del final

Llega el ganador al círculo de la victoria. Héctor Luis Gradassi consiguió el triunfo que le faltaba: Mecánica Argentina. Ahora es figura total y todo conseguido en pocos meses. Un ascenso vertiginoso.

Lo embistió dándole muerte y al perder el control del vehículo se fue contra la multitud provocando nuevas víctimas, aunque, aparentemente, sin mayor gravedad. Un rato después, Eduardo Copello, que seguía primero y con dos vueltas de ventaja sobre Héctor Gradassi, se detuvo en los boxes abandonando por fallas mecánicas. Quedó así primero Héctor L. Gradassi con ventajas sobre Ramón Requejo que lo escoltó hasta el final. A pesar de la falta de lucha fue batido el récord del año anterior establecido por Jorge Cupeiro (Chevrolet). Pirín Gradassi confirmó su año excepcional y ya es ganador en Turismo, Anexo J; Turismo de Carretera y en Mecánica Argentina. De Rafaela, además, se llevó un cheque grandote: 1.500.000 pesos. Y eso ayuda siempre.

PARA EL FUTURO

Estamos pasando por una época de notable mala suerte. Perdimos pilotos muy queridos. Pero de eso no se le puede echar la culpa a nadie. Es una profesión, una pasión que tiene sus riesgos y por eso, justamente, es tan hermosa. El que se dedica a ella sabe lo que le puede pasar. Por eso no hay que agregar tragedia a la tragedia. Pensar fríamente y meditar sobre los alcances de todo esto que está pasando. Sin ambigüedades, sin egoísmos. Con honestidad. Sin hacer cargos. Pensando con claridad y alcance futuro. Estamos en plena transformación y hay que saber adaptarse a ella en todo sentido. No sólo haciendo autos mejores sino carreras mejores para lograr un deporte sano y sin rencores.

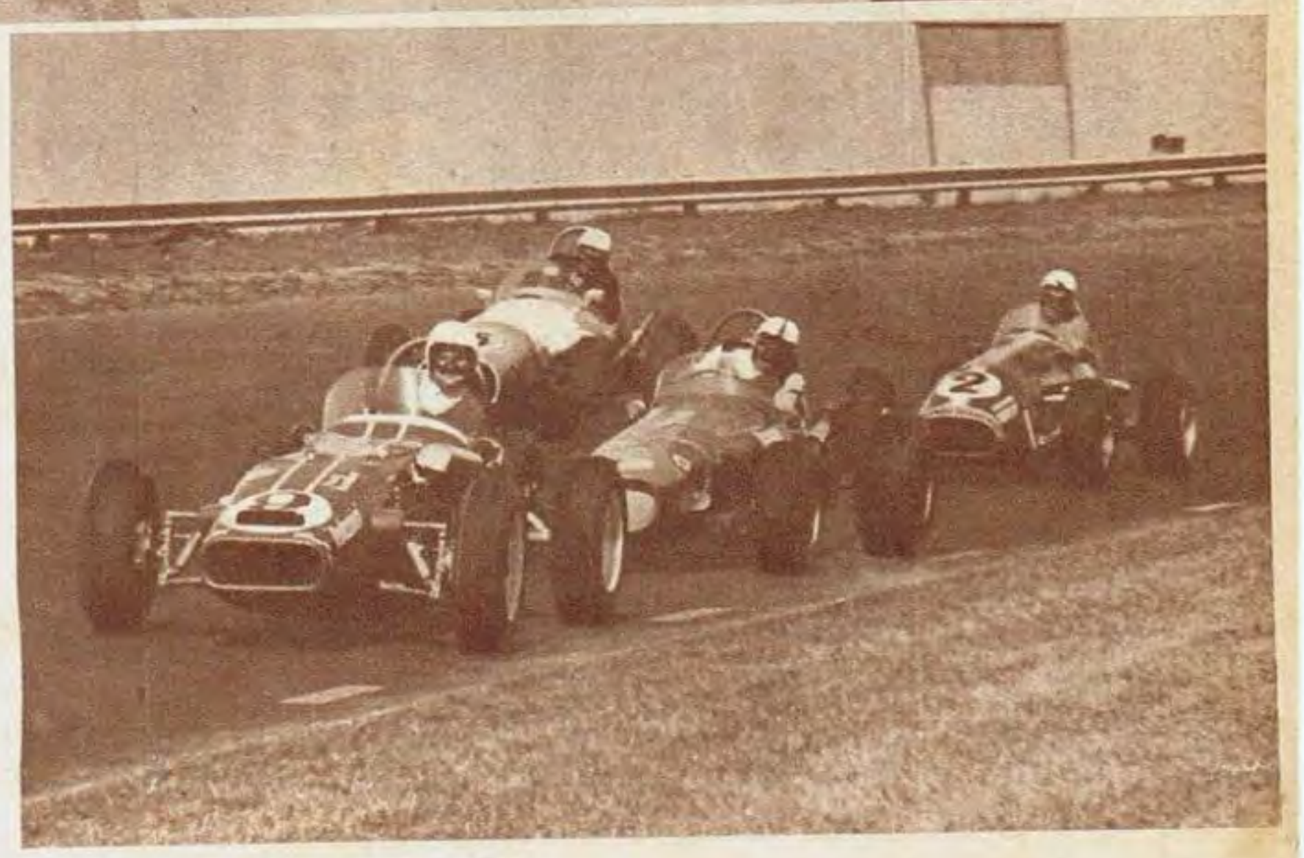

F. Lehman encabeza este grupo compacto en una de las curvas de la pista rafaelina que demostró, una vez más, que necesita las tribunas para proteger al público. Esta enseñanza costó demasiado caro.

●

Omar Cubertino vino desde atrás progresando hasta que se ubicó cuarto en el final. Un auto tradicional pero que también anda bien. Y Cubertino es todo un veterano en estas lides de la pista.

CLASIFICACION

500 MILLAS DE RAFAELA

Pos.	Nº	Piloto	Tiempo	Vueltas
1º	54	H. Gradassi	4h 6' 4|10	174
2º	22	O. Almeyda	4h 5'37"2|10	173
3º	33	R. Requejo	4h 6'32"	173
4º	8	O. Cubertino	4h 5'14"6|10	171
5º	9	F. Lehman	4h 2'12"7|10	169
6º	17	C. Reuteman	4h 6'18"5|10	163
7º	6	E. Copello	3h32'47"7|10	155
8º	76	N. Ballario	4h 5'59"3|10	153
9º	50	O. Ottonieri	4h 5'30"7|10	142
10º	5	R. Sotro	3h24'38"8|10	134

Promedio del ganador: 196,257 kilómetros por hora.

https://argentoteca.blogspot.com

LARRY GANO EN LO QUE LE FALTABA: TC

↑ Chiche y Aldo Caldarella se tomaron todo el aire de San Nicolás al quedarse sin parabrisas. Menos mal que están acostumbrados a hacer ellos mismos de carrocería. Les llegó la consagración: segundos.

● En la vuelta 3ª Gastón Perkins estaba 29. En el final estuvo tercero. Fue progresando paulatinamente hasta conseguir esa clasificación que es una nueva demostración de su habilidad conductiva. ↓

Escribe J. C. PEREZ LOIZEAU

Ahora también "Larry" Rodríguez Larreta es ganador en Turismo, Anexo J, Mecánica Argentina y Turismo de Carretera. Y conquistó su primera victoria en TC como Héctor Gradassi la suya en M.A., y en el mismo día: cuando el vanguardista amplio y cómodo se quedó al costado del camino con muy pocos kilómetros por cubrir. En Rafaela fue Eduardo Copello; en San Nicolás, Andrea Vianini. Pero si ganaron fue porque estaban allí cerca. Regalo no fue. Hay una distancia que cubrir para poder asegurarse una carrera. Ejemplos como éstos llenan la historia mundial del automovilismo deportivo.

Después de hacer la prueba de clasificación a un promedio de 204km635 por hora, "la garrafa" de Andrea Vianini se convirtió en favorita para la victoria. Claro que desde antes también. Pero llegar a ese promedio fue un golpe de desaliento para el resto de los rivales. Y así fue en la carrera.

En la salida —que se hizo en el estilo tradicional de San Nicolás, es decir de a dos máquinas paralelas y con diez segundos de intervalo— arrancaron Vianini y Carlos Pairetti. En primera fueron parejos, pero al enganchar la segunda ya estuvo la diferencia dada, y Carlitos se desvió rápidamente para "colarse" detrás del otro Chevrolet. Esa fue su intención, pero no la pudo concretar. El pequeño aparato amarillo de los hermanos Aldo y Rinaldo se fue alejando hasta poner una distancia clara y cómoda con el resto. Un poco más atrás "Larry" y Rodríguez Canedo empezaron a ayudarse yendo "chupados", lo que hacía mucha falta, porque había un viento de 35km que tomaba en un 80 % de frente a los autos. A ellos dos se agregó César Malnatti con la misma intención. Así se fueron acercando al puntero, mientras Pairetti andaba cada vez más despacio, hasta que abandonó, al bajar la presión del aceite. Claro que andando tan cerca uno de otro surgió otro problema: parabrisas. Canedo tuvo que parar porque una piedra despedida por el auto de "Larry" le rompió el suyo, y también los anteojos, produciéndole algunas cortaduras en la cara. Después Malnatti rompió la caja y astilló el parabrisas, y Polinori se quedó sin cuarta. Vianini no se enteraba de nada.

Gastón Perkins paró en la segunda vuelta porque se le cortó la correa de la bomba de agua y se quedó sin líquido enfriante. Cuando volvió estaba en el lugar 29º. Finalmente fue tercero. No hace falta comentar nada. Cupeiro llegó a estar sexto por tiempo, pero en la vuelta octava abandonó al quedarse sin presión de aceite. Se despidió del Chevytú con una actuación similar a las últimas.

Entretanto, "Chiche" Caldarella tenía un duelo con Carmelo Galbato, estando dentro de los seis

CLASIFICACION

VI PREMIO GRAL. MANUEL N. SAVIO

La siguiente es la clasificación general de esta competencia, disputada sobre un total de 540,750 kilómetros.

Pos.	Nº	Piloto	Marca	Tiempo
1º	5	"Larry"	Torino	2h47'58"1|5
2º	10	B. Caldarella	Torino	2h50'37"2|5
3º	17	G. Perkins	Torino	2h51'32"4|5
4º	8	N. Polinori	Chevrolet	2h48'34"2|5
5º	11	E. Casá	Ford	2h48'45"1|5
6º	20	D. López Oribe	Ford	2h48'54"
7º	13	H. Gallo	Chevrolet	2h49'59"1|5

Promedio del ganador: 193,159 kph. También se clasificaron, con 32 vueltas, E. Matías; con 30, "Rospide"; con 29, F. de Lezica y M. Bengochea; con 28, A. Vianini y C. Galbato; con 27, C. Malnatti, y con 25, R. Belliti.

Récord de vuelta: Andrea Vianini, en el circuito 4 y el 9, en 4'38"2|5, a un promedio de 199,928 kph.

¿Otra vez Polinori? Sí. Y fue cuarto corriendo mucho tiempo sin la directa. El Chevrolet de Cañás anda rápido y es muy sólido. Nuevamente defendió la marca en la clasificación final. Gran mérito.

● Eduardo Casá no tuvo la velocidad de las últimas carreras. Algo no anduvo bien en su tractor que no fue, esta vez, supersónico. Pero se clasificó quinto, lo que no está mal. Por lo menos no paró.

https://argentoteca.blogspot.com

Vianini fue el más veloz y por mucho

Así se ayudaron al comienzo Larry y Rodríguez Canedo. Viajando "chupados". Pero Canedo se quedó sin parabrisas y abandonó. Larry estaba segundo y conservó el puesto hasta que Vianini paró. Y ganó.

Tres notables actuaciones: Las de Caldarella, Perkins y, como siempre, Polinori

primeros. Hasta que Galbato abandonó. El pequeño motociclista —que se quedó también sin parabrisas y tomó aire para todo el resto de la temporada— siguió conservando su ritmo, y se clasificó, finalmente, segundo, lo que debe considerarse como su consagración definitiva en el TC después de dos meses de actuación.

Luis Di alma tuvo una sorpresa en el comienzo: se quedó con el volante en las manos. Cuando lo normal es llevar las manos en el volante. Alguien —¿quién fue?— que se olvidó de ponerle el bulón del medio, junto a la barra de la dirección, y Di Palma se encontró sin gobierno al salir de una curva. Menos mal que por allí andaba despacio. Frenó contra un poste al costado del camino, con la Liebre I desparramada. Andrea Vianini seguía tan adelante que no se enteraba de nada. Y el promedio oscilaba en los 198km por hora. Cómo para que alguien lo acompañara.

Por la mitad de la prueba ya los abandonos se habían sucedido en masa, y hasta Ricardo Bonnano —"Mañana destruyo el TC", amenazó, el sábado— quedó fuera de carrera, después de demostrar que su veloz Ford no lo estaba tanto. Bamse, Raúl O. Rodríguez, el local Faraone y otros fueron a los boxes con fallas diversas. Vianini le llevaba más de un minuto a Larry, y los dos una vuelta al resto. Hasta que en el giro 29º Andrea se detuvo, cuando la aguja de la presión del aceite se cayó para la izquierda.

"Larry" quedó entonces en la vanguardia, sin otras alternativas, consiguiendo una gran victoria representando al equipo Lutteral, y con la mecánica tradicionalmente limpia de don Pablo Macagno.

"...¡QUE LOS CUMPLA FELIZ!..."

Juan Carlos Zurita, el preparador de Gastón Perkins, cuplió años el sábado. Pensaron juntarse para festejarlo en San Nicolás. Gastón rompió el motor en la clasificación y Zurita tuvo que regresar a Buenos Aires, volver a San Nicolás y trabajar hasta la madrugada. El mejor regalo fue la posición final: 3º. Lo festejó con grasa, aceite...

◆

Roque Namur, el piloto tucumano, hizo su primera presentación en TC con un Torino. Hizo la vuelta de clasificación el sábado y cuando iba para los boxes el auto se prendió fuego. No quedó nada. Menos mal que Namur y su acompañante pudieron bajarse rápido. Otra vez fuego en San Nicolás...

◆

Los pilotos de TC ahora se acostumbrarán a llevar colgando del cuello las antiparras. Los parabrisas rotos también pueden romper los anteojos negros. Así le ocurrió a Canedo. Con antiparras se resuelve el problema. El acompañante de Malnatti tuvo que sostenerle lo que quedó del parabrisas a su piloto con los pies. (¿Cómodo..., no?).

◆

En esta semana comenzarán a hacerle injertos de piel a Atilio Viale del Carril. Su estado es muy satisfactorio y no se le practicó ninguna intervención quirúrgica, salvo los curaciones correspondientes. Por ahora no lo llevarán a los Estados Unidos porque no es necesario. Más adelante, se verá. Está, por supuesto, fuera de peligro. Vuelve la tranquilidad.

La garrafa amarilla de los hermanos Aldo y Rinaldo Bellavigna fue el artefacto más veloz por mucho. Ganaba con facilidad hasta que la presión de aceite se vino abajo. Faltaban sólo 6 vueltas...

Este es el auto que había hecho Carlos Loeffel en lo de Bellavigna para él y luego lo rifó. Terminó en Devoto (Córdoba) y lo corrió por primera vez H. Gallo. Estuvo séptimo. Gran comienzo.

https://argentoteca.blogspot.com

LA INFORMACION MAS COMPLETA SIEMPRE EN

Radiolandia

ZULMA FAIAD a la conquista de México

JONNHY HALLIDAY se empeña en dar trágico epílogo a su vida

JORGE MISTRAL liquidó la bohemia

¿De qué está arrepentido PALITO ORTEGA?

El Profesor CARIÑO y sus sensacionales horóscopos

SI ESTA EN

Radiolandia

ES VERDAD

El mundo de las TUERCAS

Otra vez partida Le Mans en el Autódromo. Pero fue para go-karts, ya que así empezaron las 50 Millas Pirelli con 68 máquinas, 10 de ellas con pilotos uruguayos. Corrieron en el circuito Nº 5 y. ganó el veterano argentino Armando D'Arminio, que tiene un kart salido de Cabo Kennedy.

Pontiac desarrolló en tres años un paragolpes blando constituido por un elastómero de uretano respaldado por una base de acero especial. El conjunto reemplaza al paragolpes tradicional de acero y absorbe notablemente la energía producida por los choques frontales.

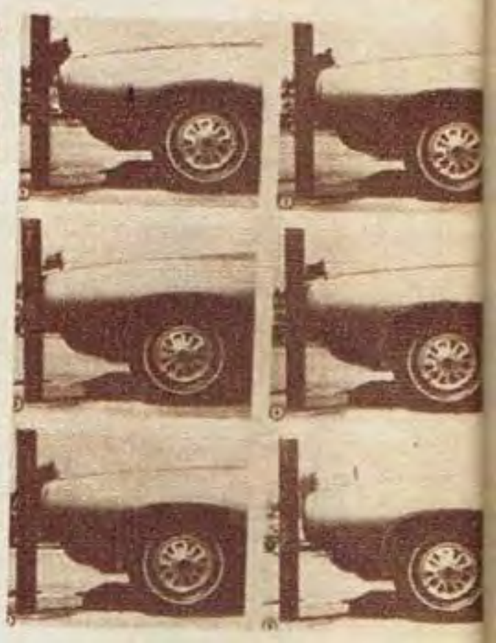

Algunas respuestas de Ford a preguntas del ambiente: ¿Los elementos de plástico (trompa y cola de los autos) son muy inflamables? No, el fiberglass arde con llama baja, igual que los asientos, cinturones, etc. Es decir, que no son elementos que contribuyan al incendio del vehículo. ¿Se utiliza algún combustible especial? No, únicamente nafta comercial de 100/130 octanos, tanto en pruebas como en carreras.

La Asociación Argentina de Midget tiene estas autoridades: presidente, Juan C. Canto; vice, Juan J. Gorrochategui; secretario, Hugo Casucho; tesorero, Valentín Vuga; vocales: Segundo Fernández, Carlos Rocco, Eduardo Manrry y Rubén Cané.

En un circuito que une Villa Allende, Km. 14, Mendiolaza, Unquillo, Quebrada, Copacabana, Los Quebrachitos y Villa Allende —al que se dará el nombre de Oscar Cabalén—, la Asociación Cordobesa de Volantes hará el 17 del actual una prueba de Turismo, Anexo J, por el certamen argentino y zonal. Exito por el recuerdo que trae.

Eduardo Copello ya usa el traje especial anti-llama que, en el futuro, estará al alcance de todos los pilotos del país, porque IKA hizo una importación autorizada por la Secretaría de Industria y Comercio. Bien.

Jack Brabham recibió la OBE (Order of the British Empire), y Jochen Rindt el título de piloto más simpático del Brands Hatch. Los títulos no son solamente para los Beatles...

Proyectores Argentinos S.A. realizará un viaje a París en la primera semana de octubre próximo con motivo de la inauguración del Salón del Automóvil, al que invitarán a un grupo de periodistas especializados. Allí se visitará la planta de CIBIE Projectours S.A. —de quien es fabricante allí bajo licencia— y la Regie Nationale des Usines Renault. Acompañarán al grupo los señores José F. Martínez, presidente de la empresa, y Pedro M. Aparicio, jefe de prensa.

Jesús María cumplió 89 años y lo festejó, entre otras cosas, con una carrera que se hizo en un circuito de tierra de 1.300 metros, según nos informa nuestro amigo Félix Vicente. La prueba para Renoletas la ganó Justino Carranza: la de Rastrojeros, Enzo Capovilla, y la de autos hasta 850 c.c., "Alberto Macías". La categoría libre la ganó Danilo Bergoglio, con un Chevrolet Super (aprovechador...).

https://argentoteca.blogspot.com

La triple A. S. (Asociación Argentina de Automóviles Sport) hará el 24 del actual una reunión para Turismo de Carretera en el Autódromo Municipal, que tendrá como complemento una para Sport. Las pruebas se harán en series y final de 20 vueltas, como las de siempre. Ahora nos acostumbramos al circuito Nº 2 y a 2 horas y nos parece modesto. Pero la entidad siempre trabajó bien y todo andará

En Keimola, Helsinki, Jim Clark se tomó desquite de todas las veces que Jochen Rindt lo trajo a la rastra en Fórmula 2. Le ganó por 3 segundos. Tercero fue Graham Hill y cuarto Alan Rees. Rindt fue el único Brabham, los otros tres no salen del Lotus ni con la grúa.

¡Y no ganó Armando Sfascia! Fue segundo en su serie y lo chocaron en la primera vuelta de la final al hacer un trompo. La prueba de Limitada 29 la organizó el Club Alumni, en Villa Eloisa (Santa Fe), por el Premio Pepe Zanetta, y la ganó Rafael Lonac. Sfascia paró en los 9 triunfos.

La Cámara Juniors de San Rafael y la Asociación Rafaelina de Automovilismo harán el 24 del accual una prueba de Turismo, Anexo J, en el circuito Isla de Río Diamante, en el Parque Mariano Moreno de la ciudad mendocina del vino que no se olvida.

Otra pista de automodelismo y van... El Club Bruselas inauguró una en General Roca 17, esq. Avda. General Paz. La primera carrera fue para Gran Turismo, escala 1/32. Allí sí que estamos técnicamente al día.

Cuando las empresas se ponen al servicio de las entidades de bien público, la alegría reemplaza a las amarguras de la vida diaria. La semana anterior, Gastón Perkins contribuyó a que una persona ganara un Renault 4L mediante un concurso originado en el programa de TV Servicentro Extra, con el que se puso fin a la campaña de PADELAI, el tradicional Patronato de la Infancia. Ahora ayudarán a ALPI. Que sigan...

La comisión de concesionarios General Motors hizo, en la reunión que se efectuó en la ACTC el 14 de agosto último, algunas reflexiones interesantes, como ésta: Hacer un reglamento específico, tanto en lo permitido como en lo prohibido, para igualar posibilidades y evitar que un coche de carrera sea construido más con lo que está prohibido que con lo que está permitido... (Que es lo que ocurre generalmente).

La Asociación de Automovilistas de Rosario tiene un amplio programa futuro: 1º de octubre: Mecánica Argentina F-1, F-2 y F-4. 8: Turismo, Anexo J, para todas las clases. 15: TC. Vuelta de Rosario en carretera.

Oscar Sampaglione vuelve al TC. Y la peña "El Torito", de Adrogué, hizo una comida en su local de la calle Spiro 1021, de Adrogué, para presentar el nuevo auto. Con suerte.

El Automóvil Club Ramallo hizo el asado suspendido junto con la Vuelta de San Nicolás y aprovechó la presencia de los periodistas y aficionados para descubrir una placa en memoria de Oscar Cabalén y Guillermo Arnaiz, en el lugar del lamentado accidente.

Anton Fischaber, un alemán que corre con Porsche, se adjudicó el campeonato europeo de subida de montaña en Gran Turismo hasta 2 litros, al ganar la subida al Monte Galsberg, en Austria.

Comienza el movimiento alrededor del Gran Premio Internacional de Turismo. El equipo oficial Peugeot será nutrido y fuerte: Osvaldo Juchet, Ricardo Santamarina, Pepe Migliore, Ortiz Basualdo, Ricardo Bonanno y un "colado" del TC: Eduardo Casá. Dejará, voluntariamente y luego de muchas actuaciones con la marca, Julio Otamendi. Director técnico, Raúl Fernández Aguirre, con la colaboración de Jackie Forrest Greene.

K 746

SIGA EL CONSEJO DE SU TALLERISTA...

Su experiencia, unida a la de ALBA, permite asegurar un resultado perfecto, tanto en el retoque como en el repintado total.

ESPECIALISTAS EN TORINO

RECIEN SALIDO DEL TALLER DE CHAPA Y

ALBA

PINTURAS PARA AUTOMOTORES ALBA
CON SEGURO DE TIEMPO Y COLOR

https://argentoteca.blogspot.com

JORGE CUPEIRO: UN

Una pareja que no se disuelve, a pesar de que Jorge Cupeiro dejará de correr el Chevytú. Una separación deportiva, pero no humana.

TODO empezó como una idea, hace cuatro años, y como realización práctica a partir de marzo de 1964. Allí nació el nuevo TC: el Chevytú de Pepe González, al que bauticé de esa forma argentinizando su nombre de origen: Chevy II, Serie Nova 400. Un auto que al comienzo fue muy mal recibido por el aficionado tradicionalista y por los pilotos de mentalidad estrecha, que vieron en él un rival temible. Tal como, tres años después, ocurrió con los Torino.

Para resistir todo lo que pasó hizo falta mucha paciencia, mucha convicción, mucha confianza y mucha buena salud. El equipo González-Cupeiro-Bellavigna sabe muy bien lo que es trabajar sobre una idea nueva en un medio tan proclive al desaliento y a la sonrisa despectiva. Froilán González recibió cartas de todo tipo. Claro que todas irreproducibles. Jorge Cupeiro recibió piedras y otras cosas sobre el auto en plena carrera. Bellavigna tuvo que aguantar los insultos a pie firme al costado del camino haciendo los auxilios. Pero la batalla se ganó cuando el auto se convirtió en vencedor seriado. Entonces salieron los demás. Los que habían criticado, inclusive, aprovechando las experiencias que, en todo momento, Pepe González puso a disposición de cualquiera. Y el Chevytú se convirtió en el auto de carrera más popular del país y en el primer paso serio y concreto del TC para su modernización. Por ese solo motivo puede ir a parar algún día al museo del automóvil de carrera argentino. Se lo ganó con sacrificio.

Después llegaron épocas regulares y malas. El auto siempre fue el mismo, el único de que dispusieron para trabajar. Fue un laboratorio volante en el que se ensayaron cosas de toda índole. Y Cupeiro lo manejó en todas partes, demostrando que el auto era apto para todos los caminos: montaña, barro, pista, ripio, guadal, tierra, pavimento. Y en todos los casos en proceso de experimentación. De esa forma no hubiera sido difícil que en cualquier momento una salida de camino lo hubiera dejado en malas condiciones de movilidad. Sin embargo, Cupeiro lo llevó por todas partes y casi siempre más rápido que los demás —algunas veces sin terminar la carrera— sin hacerle un raspón.

Un solo raspón que tuviera que reparar. El auto pasó así cuatro años intensos de carreras bajo todas las condiciones. Y el equipo, un día, sufrió una modificación: los hermanos Aldo y Rinaldo Bellavigna se desvincularon de Froilán González y Jorge Cupeiro. Pero el Chevytú, cambiado en su aspecto general, siguió corriendo. Y todavía sigue.

Jorge Cupeiro se vinculó con Froilán González cuando corrió los Pontiac Catalina para el Gran Premio Internacional de Turismo de 1963, y allí nació una amistad y una comunión de ideas que nunca terminó. Ni ahora que Jorge Cupeiro anunció que no correrá por un tiempo. Juntos fueron a Europa. Juntos corrieron Mecánica Nacional. La amistad superó las barreras deporti-

Desaliento y resignación. Malos momentos para el Chevytú en los últimos tiempos. Una actitud común en Jorge Cupeiro: bajarse del auto, para no volver a la carrera. Siempre fue un laboratorio volante.

Su Torino seguirá con la conducción de B. H. Caldarella

https://argentoteca.blogspot.com

ALTO EN EL CAMINO

En esa época ganaba en serie, y porque tenía aspecto normal —lo que ahora se pretende para el año próximo— le tiraban piedras al auto y le mandaban cartas insultantes a Froilán González. Pero triunfó.

vas. Y el equipo siguió funcionando así por todos los años hasta ahora.

El automovilismo cambió mucho. Se está profesionalizando cada día más. Y pilotos que hace unos meses eran desconocidos, actualmente ganan mucho dinero con las carreras. Cupeiro nunca tuvo un contrato con Pepe González. Nunca ganó dinero corriendo. Naturalmente, llegó a la fama por el auto que corrió, pero la vida se la ganó vendiendo automóviles. Y publicidad y promoción son poca remuneración en una actividad en la que uno puede dejar lo más valioso que tiene —la vida— en cualquier momento. Cupeiro tiene 2 hijas, once años de deporte mecánico y una capacidad ampliamente demostrada. Vivir no es fácil. Por el contrario, es cada día más difícil. Y él tiene una profesión que desempeña con una poco habitual capacidad: manejar autos de carrera. ¿Por qué no usufructuarla? ¿Por qué no dedicarse a ella?

Hasta ahora sólo fue amistad con Froilán González y la costumbre de seguir haciendo lo de siempre. Continuar una linda idea. Con Pepe González se vinculó con el comercio y en varias oportunidades recibió recompensas importantes en efectivo o en unidades vendibles. Pero, repetimos, correr nunca fue un medio de vida para Jorge Cupeiro. Y puede serlo. Está demostrado.

Esto no quiere decir que Cupeiro deje a Froilán González para ponerse a correr con Torino o con otra marca. Sólo quiere descansar un poco durante un tiempo y organizar su profesión del mejor modo posible. La muerte de Oscar Cabalén —gran amigo de mucho tiempo, con él formó el equipo Alfa Romeo, cuando salieron primero y segundo en la categoría corriendo contra Mercedez-Benz, y donde Jorge Cupeiro corrió por primera vez en ruta— lo afectó de muchas maneras. Y recapacitó sobre esta profesión, que hay que tomar con mucha seriedad y con toda frialdad. Por eso quiere ahora descansar un tiempo. Luego verá. Seguramente, volverá a correr, aunque no sabemos con qué. Cupeiro es un piloto útil para cualquier equipo por su experiencia en la prueba de máquinas y por su condición pulida y sensible. Conoce mecánica y puesta a punto de chasis y motor. Todo lo que sabe puede volcarlo a una empresa o, tal vez, a una pequeña empresa, que puede ser su próximo paso. Unirse a otro piloto con el que se comprenda bien y formar un equipo particular, como se hace en Europa o en los Estados Unidos.

Pero todo eso tiene que pensarlo bien. Madurarlo tranquilamente mientras no hace nada. Porque corriendo todos los domingos las ideas adoptan formas diversas y no dejan tomar decisiones definitivas. Por ahora, a renovar los proyectos y a dedicarse a presentar de la mejor forma posible el Torino de su propiedad que corre Benedicto H. Caldarella. Con eso se entretiene mientras recuerda los años pasados con el Chevytú. Un recuerdo que comparte y seguirá compartiendo con Froilán González. Porque son indivisibles, aunque no maneje más el auto. ¿Seguirán separados mucho tiempo? Veremos.

DEJARA DE CORRER DURANTE UN TIEMPO

Segunda época del Chevytú. Y allí una victoria: San Antonio de Areco. El autor se transformaba con la epoca, siguiendo lo que él había empezado.

https://argentoteca.blogspot.com

DI PALMA CORRIO TODAS LAS MARCAS POSIBLES DEL TC

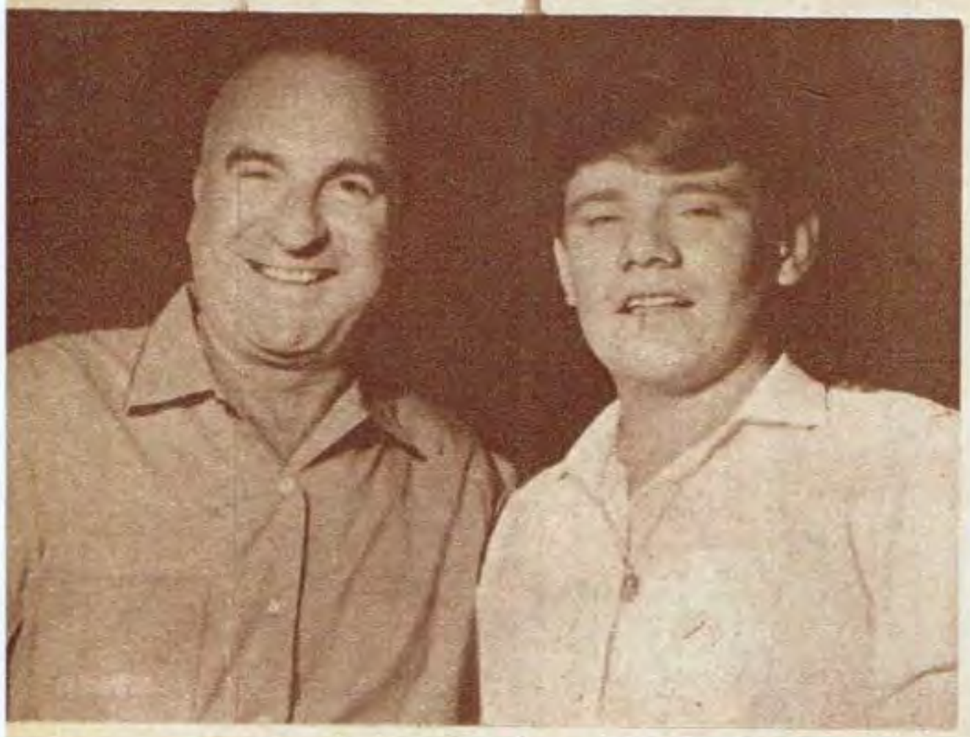

Cuando lo pasaba Dante Emiliozzi decía: "Allá va papá..." Un respeto sincero por quien, con más del doble de su edad, se encontraba todos los domingos en el camino y a más de 200 km por hora. Una época que Luis Di Palma no repitió nunca.

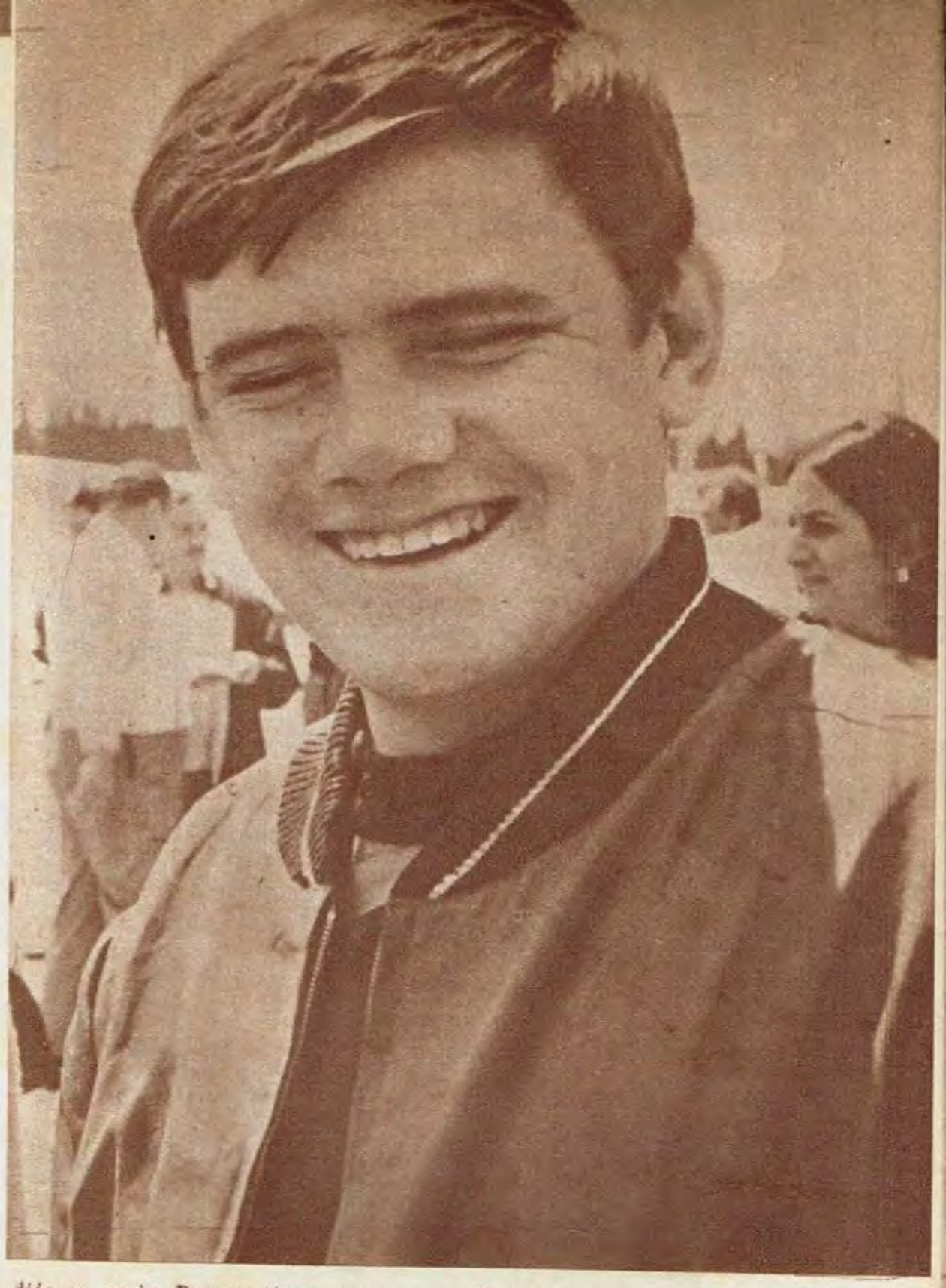

TIENE un título ganado: es el único piloto de TC que ya corrió para las cuatro marcas que presentan máquinas: Chevrolet, Valiant, Ford y Torino. Como para elegir, aunque nunca —por lo menos hasta ahora, quedó plenamente conforme. Siempre tuvo que cambiar. Nunca se quedó demasiado tiempo con todo lo que tuvo y eso lo perjudicó. Pero Luis Di Palma tiene mucha suerte. Una suerte que no quiere o no puede aprovechar.

A muchos otros pilotos nunca le aparecieron oportunidades como a él, y aunque nunca le rindieron los beneficios esperados, todavía cuenta con gente que cree en él y lo apoya. Eso tiene un valor inestimable y consideramos que ya es tiempo de que Di Palma lo tenga en cuenta. Después de dejar el Chevrolet y el Valiant, llegó el motor Ford preparado con mecánica Bames y la posibilidad de llegar al equipo oficial de esa marca. Sin embargo, trató de conseguir un Torino, como tantos otros. Di Palma tuvo la fortuna de poder conseguir La Liebre I, el auto que le permitió a Eduardo Copello consagrarse en pocos meses. Algo que no suele suceder nunca a nadie.

Cuando hace pocos días se bajó de La Liebre Mk. II, conducida por Eduardo Copello en el Autódromo Municipal, dijo: "Nunca había andado tan ligero en auto..." Y lo dijo en serio. Porque tiene simpleza para todo. Cuando se presentó el Torino al periodismo a comienzos del año actual allí mismo, dimos unas vueltas con él. Se divirtió como un chico. Le hizo de todo. Le dio como en la guerra. Y luego comentó: "Si mi auto se pareciera a éste..."

Ahora llegó a la marca que le faltaba. La primera carrera —Triángulo del Oeste— la hizo a fondo desde el comienzo y el auto no duró mucho. Pero tiene la mecánica que necesita y, esperamos, sabrá comprender. Si el motor lo mantiene lo más IKA posible, andará. Si quiere innovar, le pasará como a los demás. Luis Di Palma tiene otra vez el mejor porvenir, por lo menos mecánicamente.

Ya lo señalamos alguna vez. Lo repetimos ahora: Luis Di Palma tiene una gran deuda con el automovilismo nacional. Con 19 años de edad se convirtió en figura indiscutible y en el posible ídolo que faltaba. Un temperamento muy especial, los malos consejos que nunca faltan y los muchachos que se dicen sus amigos hicieron el resto. Luis Di Palma se quedó. Sin embargo, pasa el tiempo, conserva sus virtudes y tiene la juventud imprescindible. Es decir, en términos generales está como entonces más la experiencia ganada. Duramente ganada. Esperamos que ahora haga lo que todos esperamos de él. Y Luis Di Palma se convierta definitivamente en el ídolo que pareció hace cuatro años. Pagará su deuda con el automovilismo nacional.

Así lo conoció el país automovilístico: despeinado, con cara de joven de la nueva ola. Con todos los atributos para llegar a convertirse en el ídolo que los aficionados necesitaban. Pero no llegó. Ahora tiene una nueva oportunidad. Esperemos que pague su deuda.

Como muchos, ahora prueba la de moda

https://argentoteca.blogspot.com

PERU

un Consejo!... QUE PUEDE DEFINIR SU PORVENIR

★ **Siga los cursos especializados en Automotores a**

EXPLOSION Y DIESEL

del INSTITUTO AMERICANO DE MOTORES

SOCIO FUNDADOR DE LA ASOCIACION DE INSTITUTOS LIBRES DE ENSEÑANZA GENERAL

y adquirirá una capacitación técnica acorde con las exigencias del momento.

ESTUDIARÁ y PRACTICARÁ

bajo la dirección técnica del Ingeniero ARNOLDO LUCIUS, en amplios talleres y laboratorios dotados de motores de todos los tipos y el instrumental más moderno.

Los técnicos en Automotores obtienen los más altos sueldos.

LAS LECCIONES ENVIADAS QUEDAN EN SU PODER Y PARA SU PRIMER CONTACTO CON UN MOTOR EN FUNCIONAMIENTO LE SERA PROVISTA ESTA MODERNA UNIDAD DE 1 CILINDRO.

MANDE HOY ESTE CUPON

ENSEÑANZA EN CLASE O POR CORREO

INSTITUTO AMERICANO DE MOTORES

SANCHEZ DE BUSTAMANTE 877 - Bs. AIRES - (Rep. Arg.)

FILIAL EN EL URUGUAY - SORIANO 1005 - MONTEVIDEO

Ruégole quiera remitirme GRATIS Y SIN COMPROMISO ALGUNO DE MI PARTE, su folleto "Un consejo que puede significar su porvenir"

NOMBRE Y APELLIDO .....

CALLE ..... N.º .....

LOCALIDAD ..... PROV. ..... F. C. .....

Soles 12-9-67

https://argentoteca.blogspot.com

UN GRAVE PROYECTO TRATARA LA C.D.A.

El presidente de la C.D.A., doctor Horacio Rivarola (h), autor de un proyecto de trascendental importancia, hecho con honestidad. →

RESULTA muy difícil encontrar el camino adecuado para la realidad que vive el Turismo de Carretera. Sin embargo, el presidente de la Comisión Deportiva Automovilística tuvo la valentía de ir de frente al problema. Sin sinuosidades, sin temor de tener que quedar mal con nadie, sin especulaciones de nigún tipo. Con la honestidad y la sinceridad que gobiernan todos sus actos. "Yo creo que ahora mismo tendríamos que suspender el campeonato", nos dijo hace pocos días, en un almuerzo. Y presentó el proyecto a la reunión de la C.D.A. en ese sentido.

Sus argumentos son fundamentales. Nadie ignora —lo explicó "Goles" hace 15 días— que estamos en los límites del peligro absoluto. Estamos corriendo desde hace tiempo sin las mínimas seguridades exigidas para los pilotos y para el público. La velocidad que alcanzan ahora las máquinas de TC superan los 240/250 Km por hora. Y esa velocidad se desarrolla sobre pavimentos rotos y desparejos y sobre tierra que impide la visión y con alcantarillas, puentes y lomos de burro. Las banquinas casi nunca existen y el público está ubicado sobre el camino mismo, quedando a merced de una máquina que se despiste —cosa muy posible en cualquier momento— y lo atropelle.

Los considerandos de la moción están basados en los últimos sucesos y en la inteligencia de que un nuevo accidente de proporciones —en el que podría involucrarse a la multitud —obligará a las autoridades del Gobierno a tomar medidas que luego lamentaremos. Naturalmente hay que pensar en medida como la que pretende el doctor Horacio Rivarola (h), pero no hay dudas que sus fundamentos no pueden discutirse. Son muchos los intereses de todo tipo que rigen los movimientos del TC en la actualidad, dada su popularidad, pero tampoco eso puede impedir que volvamos sobre nuestros pasos y retomemos el camino debido. Poner en riesgo de muerte a corredores y público no puede dejar tranquila la conciencia de nadie. Y en eso estamos ahora. "No se puede confiar en la suerte de las carreras porque Dios es tuerca", señala en uno de sus párrafos el doctor Rivarola, haciendo mención a una frase muy en boga en el TC actual, "...ni solucionaremos los problemas actuales despidiendo con pañuelos en alto y aplausos al ídolo que perdió la vida". ¿Quién puede negarle razón a todo esto?

El problema es tan serio como para obligar a meditar. No sabemos la suerte que pueda tener el proyecto del presidente de la C.D.A., pero no es descabellado como puede pensarse en forma apresurada y está muy bien fundado por una realidad tangible todos los domingos del mes.

La proposición del doctor Rivarola es suspender el campeonato ahora y estudiar las medidas imprescindibles para iniciar el año próximo la temporada con todas las seguridades de que carecemos en este momento. Los clubes que no puedan hacer las carreras que les había acordado el calendario tendrán prioridad en el fixture del año próximo. Y, entre tanto, se estudiarán todas las medidas tendientes a dotar a los autos de una mecánica lógica y disponer de lugares para hacer carreras que tengan seguridad para pilotos y público.

Todo puede parecer muy trágico y sensacionalista. El que concurre a las carreras de TC sabe, íntimamente, que esto no es exageración. Por supuesto, quien conoce el modo de proceder del doctor Rivarola tampoco puede pensar una cosa así. Es la realidad que vivimos en el TC del momento y que no sabemos si terminará bien o mal. Es un riesgo que estamos corriendo y que puede llevarnos a situaciones sin solución. Ahora está y hay que estudiarla profundamente. Con valentía y honestidad. Sin intereses ni sinuosidades. Como lo hizo el doctor Rivarola. Su actitud lo merece.

Gente que grita, se cruza y está mal ubicada. Un auto TC que anda a más de 200 Km por hora y puede salirse de camino en cualquier momento. ↑

•

Un circuito común de TC. Así corremos a velocidades elevadísimas. Con el público en todas partes y confiando en la providencia. No puede ser. →

SE PEDIRA LA SUSPENSION DEL CERTAMEN TC

https://argentoteca.blogspot.com

LOS PILOTOS DE T. C. ESTA VEZ MUY JUNTOS

Carlos Menditeguy y Eduardo Casá.

PARECE que ahora es cierto. Los pilotos más famosos del Turismo de Carretera quieren disponer de su gremio. Juntarse en todo sentido y defenderse como corresponde. Por lo menos, decidir de común acuerdo y con la participación de los propios actores de este drama de todos los días que es el TC.

Como hay que renovar autoridades en la Asociación Corredores de Turismo de Carretera en los próximos 90 días, varios pilotos se reunieron en las oficinas de Carlos Menditeguy y de allí surgió la lista Unidad, que está integrada de la siguiente forma:

Presidente Honorario: Juan Manuel Fangio; **Vicepresidentes Honorarios**: Oscar Alfredo Gálvez y José Froilán González; **Presidente**: Carlos Menditeguy; **Vicepresidente**: Juan Manuel Bordeu; **Secretario**: Eduardo Casá; **Prosecretario**: Pablo E. Facchini, **Tesorero**: Ricardo Bonnano; **Protesorero**: Jorge Cupeiro; **Vocales Titulares**: Gastón Perkins, Carlos A. Pairetti, Carmelo Galbato, Carlos Travers; **Vocales Suplentes**: Dante Emiliozzi, Héctor Luis Gradassi, Eduardo Copello; **Revisores de Cuentas**: Rodolfo de Alzaga, Eduardo Matías, Héctor Rey.

Nos parece un acierto la constitución de esta lista para los comicios, porque no es otra cosa que la que venimos pregonando desde hace muchos años. El gremio así estaría representado cabalmente y por los primeros actores. Es un paso adelante importante y, según creemos, estará apoyado por la mayoría de los cultores del TC.

Carlos Menditeguy hace muchos años que tiene la inquietud de dedicarse seriamente a la conducción de la ACTC. Hasta ahora no había sido más que un deseo. Como vemos, está por concretarse. Lo único "peligroso" que se puede apreciar a simple vista es la elección del tesorero y del protesorero. (¡Justamente los que tienen que manejar la plata!)

Juan Manuel Bordeu.

Dante Emiliozzi.

Ricardo Bonnano.

K 876

PUBLITOTAL

VIGOR DE HOMBRE

Serenamente firme.
Naturalmente vital.
Plenamente hombre. Muy hombre
Basta ver su peinado y está
todo dicho. Usa Capilena.
El fijador para los que son
decididamente masculinos.

FIJADOR SOLIDO

Capilena

Para Masculinos.

ES UN PRODUCTO santhe

https://argentoteca.blogspot.com

K 572

Revólveres
DILLON

Calibre 22 de 9 tiros
Calibre 32 de 7 tiros
venta y tenencia libres
CALIDAD GARANTIZADA
por la primera fábrica
de revólveres y miras telescópicas

150

estudie
fotografía
y gane dinero
Profesional - Artístico
Deportivo - etc.
La profesión de mayor
proyección en el futuro.
RADEL S.A.
GRATIS
1
Máquina
Fotográfica
Material de
Laboratorio

Por correo en su casa
cualquiera sea su edad
para hombres y mujeres.
Prácticas personales.
Otorgamos Diplomas.
IFI INSTITUTO FOTOGRAFICO
INTERAMERICANO
Hipólito Yrigoyen 1116 - 3º - Bs.As.
Envíe hoy mismo este cupón.
NOMBRE Y APELLIDO .....
.....
DIRECCION .....
..... LOC. .....
Gpes. 12-9-67.

LOS CONCESIONARIOS ESTARAN

Un 1500 Gran Clase en preparación. Técnicamente los autos estarán atendidos por los populares Tony Winter y Alfredo Berghella. Son modelos cupés y berlinas que ya están experimentados con buenos resultados hasta el presente. La cupé hará su presentación ahora.

OTRO EQUIPO PARA EL GRAN PREMIO EN PREPARACION: FIAT

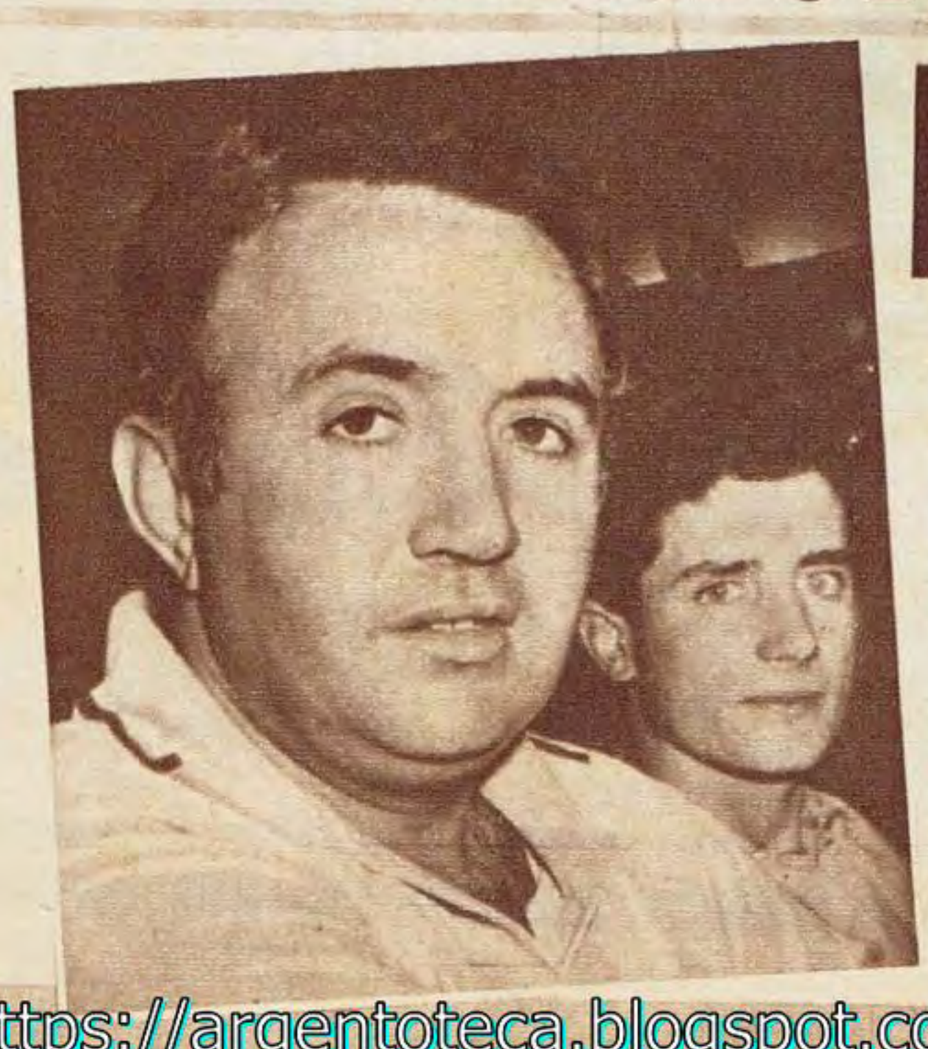

LA antigua idea de José María Ibáñez creció y se multiplicó. Salió con un equipo Fiat de su concesionaria cuando nadie lo había hecho. El esfuerzo fue enorme en toda dimensión: pesos y organización. Pero la marca estuvo en el camino y después llegaron los éxitos. Y también los colegas que siguieron su camino.

Pero ahora todo es distinto. Los concesionarios Fiat de todo el país, siguiendo aquella norma que para el Turismo de Carretera inició Ford y siguieron General Motors y Kaiser, se unieron para presentar un frente común a la competencia. Y los esfuerzos distribuidos entre varias empresas ahora están unidos en una sola. Se creó el equipo oficial de los concesionarios que empezará a funcionar con el próximo Gran Premio Internacional de Turismo.

La comisión está integrada por Américo Grossi como presidente y Enrique Viel Temperley y Carlos Bertolone como vices; el secretario es Antonio J. Sergi, y pro, Roberto Pedelaborde; en las relaciones públicas actúa

Miguel Angel Galluzzi será piloto oficial de los concesionarios. También "Lito" aportará su enorme experiencia como preparador de las máquinas. Ultimamente había corrido para Sergi. Buena elección.

https://argentoteca.blogspot.com

TODOS REUNIDOS ESTA VEZ

Oscar Franco, el joven y promisorio piloto de Azul, tuvo su lugar, lógicamente, en el equipo oficial. Se espera mucho de él.

Una cupé 1500 que se presentará en el Gran Premio cuando se solucionen problemas de homologación. Las experiencias se están haciendo en el camino. El equipo dispone de todo lo necesario para la preparación.

José María Ibáñez, con la colaboración de Genaro Cerella. El tesorero es Héctor Nocetti, y pro, Oscar Rodríguez Lindquist; el director del equipo de competición es el capaz Leonardo Rosati, y los vocales, Pepe Zanetta, Alfonso Marín, José Gettas, Carlos Guimarey, Mauricio Franco y José Do Nizza. Revisores de cuentas son Divo Lazzaretti, Manuel Sánchez Cainzos y Francisco O. Tempestini; suplente, Valentino Fiorassi.

Fiat tiene en la calle Godoy Cruz 3056 un local antiguo que ahora está dedicado al equipo de competición y que resulta ideal por sus características y su ubicación geográfica. Allí se están preparando los siete autos que correrán el Gran Premio y las carreras que disponga el director deportivo.

Por ahora la Scudería Concesionarios Fiat está integrada por cuatro modelos 1500 Cupé y tres 1500 Gran Clase. Dos de las cupés serán para Oscar Franco y Carlos Reutemann. El equipo de pilotos, como la lista de la comisión directiva de más arriba, está integrado por nombres muy conocidos en el ámbito deportivo. Son éstos: Fernando Arana (Pilar, Buenos Aires), Miguel Angel Galluzzi (Capital Federal), Oscar Franco (Azul, Buenos Aires), Francisco Mayorga (Capital Federal), Roque Namur (Tucumán), Carlos Najurieta (Capital Federal), Carlos Pascualini (Córdoba), Carlos A. Reutemann (Santa Fe) y Roberto Laborde (Capital Federal).

Como veremos, pilotos que ya defendieron la marca desde los equipos de distintas concesionarias de todo el país. Por supuesto, no hay impedimento, como se comentó, para aquellos pilotos particulares que quieran participar de la carrera. Habrá apoyo desde el camión-taller puesto por la empresa. Sólo falta que tengan buena suerte, que es lo que les deseamos, por supuesto.

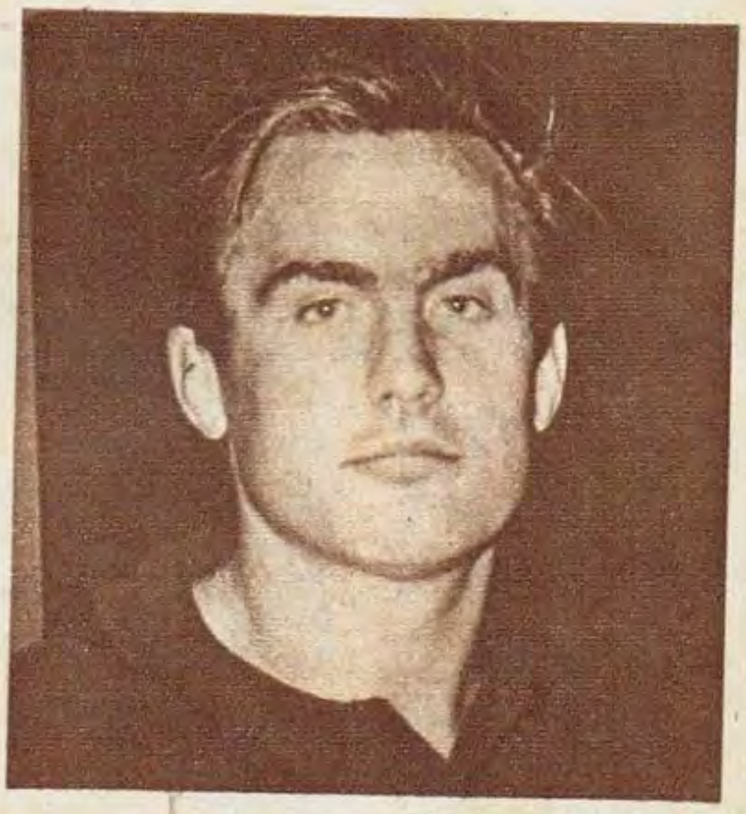

↑ De Carlos Reutemann es obvio hablar más. Gana todos los domingos con Fiat 1500 preparados por Grossi en Rafaela. También está incluido en el equipo.

← Amplitud, mucho lugar para trabajar. Además, playas al aire libre y más locales cubiertos. El equipo Fiat está bien instalado.

Trabajo adelantado

Aprenda

RADIO TELEVISION y TRANSISTORES

Actúe HOY MISMO envíe el cupón

Desde 1937 la ONDA DIDACTICA de Radio Instituto cubriendo todo el país.

Miembro de la ASOCIACION de INSTITUTOS LIBRES DE ENSEÑANZA

GRATIS... SERAN SUYOS

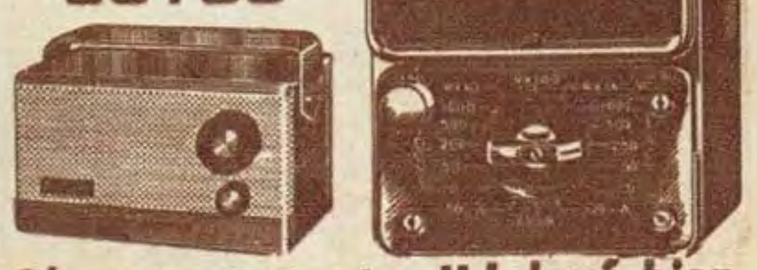

Sí... exactamente, Ud. leyó bien. UN TESTER, UN EQUIPO A TRANSISTORES, UN TELEVISOR y UN EQUIPO DE HERRAMIENTAS serán suyos GRATIS siguiendo nuestros cursos prácticos y modernos.

solicite folleto GRATIS

FUNDADO EN 1937

RADIO INSTITUTO

ENSEÑANZA MODERNA POR CORRESPONDENCIA

ENSEÑANZA POR CORRESPONDENCIA: Billinghurst 543 - 87-3873
ENSEÑANZA EN CLASES PERSONALES: Billinghurst 543 - 87-3873
Rivadavia 3192 - 87-0954

Sírvase remitirme GRATIS y sin compromiso de mi parte el folleto

"EN LA TV ESTA MI PORVENIR"

NOMBRE .....
DIRECCION ..... F.C. .....
LOCALIDAD .....

Filial en Uruguay: Soriano 1005, Montevideo.

Goles 12-9-67

https://argentoteca.blogspot.com

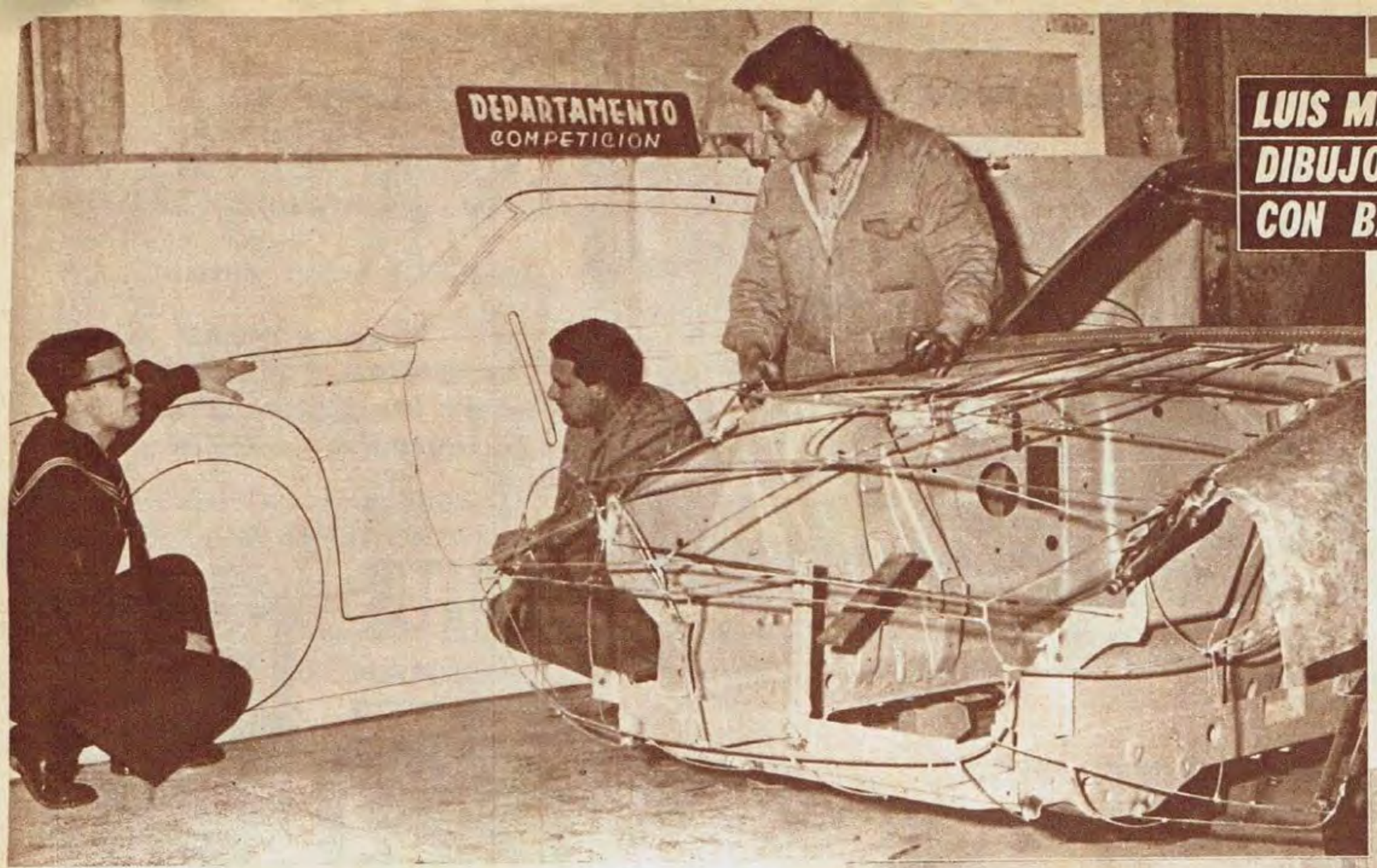

LUIS M. G. VARELA DIBUJO EL PLANO CON BASE TORINO

Luis M. G. Varela explica su plano tamaño natural a los que tienen la tarea de llevarlo a la práctica. La trompa y la cola son de aluminio. El chapista se llama Héctor Doval y se inicia en el mundo del TC.

Parecido al trabajo que hizo Tulio Crespi para Nasif Estéfano, pero no igual. El fast-back es urgente, como vemos. Muy bajo y de terminación aerodinámica. El Torino quedará fuerte y de buena línea.

OTRO APORTE AL TC CON UN DISEÑO SIN MUCHA COMPLICACION

MIENTRAS los pilotos y los dirigentes no encuentran una salida definitiva para el futuro del Turismo de Carretera, otra gente sigue trabajando. Y en este caso es gente joven y emprendedora.

El diseñador Luis M. G. Varela sigue aportando sus conocimientos a los talleres de chapa. Y se aprovechan sus dibujos, que salen siempre de lo común, aunque no se aparten de la realidad ni traten de ser muy onerosos. Como se recordará, dibujó los autos de Rodolfo de Alzaga y de Angel Rienzi, aunque en los últimos meses, como esos dos autos no terminan de concretarse definitivamente —especialmente el de Alzaga—, se dedicó a modificar un Torino en un taller nuevo para estos trabajos.

El chapista se llama Héctor Doval y nunca había realizado trabajos sobre máquinas de competición. Pero tanto él como Marcelo Pollini y Benito De Ponte, los propietarios del taller, tienen ya el entusiasmo clásico de los que empiezan a palpar de cerca la realidad de los autos de carrera. Todo está tomando rápida forma en Avda. La Plata 224, de Quilmes. Y habrá más todavía.

En sólo 15 días el grupo ya hizo todo lo que vemos en las fotografías adjuntas. Varela trató de no modificar demasiado la línea original del Torino, aunque se mejoró su línea aerodinámica sobre la parte trasera. En este caso no hubo modificación en las medidas de ancho y largo como en el auto de Larry. Se conservan las mismas aunque es decididamente fast-back.

Sobre este Torino TC, Varela decidió emplear aluminio en la trompa y en la cola, que es lo que se modifica sustancialmente. Por ahora no se aplicará fiberglass como se estila en forma casi unánime. El auto no tiene propietario todavía y se pondrá a la venta una vez que esté terminado y probado todo el conjunto. Como se ve, es parecido a lo que hizo Tulio Crespi con el Torino que conduce Nasif Estéfano, aunque no es igual de ninguna manera.

En los proyectos de este nuevo grupo de trabajo serio y responsable figura una pequeña serie de autos Gran Turismo, pero no para competir sino para aquellos que gustan de andar en autos de buena performance y, además, que sean lindos. El modelo —del cual daremos más información próximamente— tiene reminiscencias del Dino Ferrari y lleva, por supuesto, el motor ubicado atrás, adelante del eje trasero. La mecánica será Fiat totalmente nacional.

Naturalmente, si una vez terminado el Torino TC tiene comprador y éxito, habrá otras versiones del mismo auto. Confianza en el trabajo existe ya que nada se improvisa. Todo está hecho de acuerdo con planos bien dibujados y medidas lógicas.

Como todavía no está decidido si el automovilismo seguirá tal como está, si iremos a los autódromos o si —concretamente— continuará corriéndose como hasta este momento, el auto presta su utilidad al momento actual además de poder modificarse para la adaptación que sea necesaria. Luis M. G. Varela sigue haciendo el Servicio Militar y sigue haciendo buenos diseños para el automovilismo nacional. Su escasa edad es su mejor presentación. El futuro está en su lápiz.

La parte trasera es parecida a la del auto de Larry, pero aquí no se modificaron medidas de ancho y largo. Sigue igual. Una luneta amplia cubrirá el espacio por donde se sacarán las ruedas de repuesto.

UN TRABAJO CONSCIENTE

https://argentoteca.blogspot.com

GOLES EN ESPAÑA

Madrid y Sevilla siempre protagonizaron alegres partidos. El grabado nos muestra al pujante Zoco rechazando un balón cuando un delantero sevillano esperaba su recepción. El tiro a gol salió desviado.

POSICIONES

EQUIPOS	J.	G.	E.	P.	Gf.	Gc.	Pts	+—
R. MADRID	1	1	0	0	2	0	2	+2
AT. BILBAO	1	1	0	0	3	0	2	0
AT. MADRID	1	1	0	0	2	0	2	0
VALENCIA	1	1	0	0	2	1	2	0
ZARAGOZA	1	1	0	0	3	2	2	0
R. SOCIEDAD	1	1	0	0	1	0	2	0
ELCHE	1	0	1	0	1	1	1	+1
MALAGA	1	0	1	0	1	1	1	+1
ESPAÑOL	1	0	1	0	1	1	1	—1
LAS PALMAS	1	0	1	0	1	1	1	—1
PONTEVEDRA	1	0	0	1	0	1	0	0
BARCELONA	1	0	0	1	2	3	0	0
BETIS	1	0	0	1	1	2	0	0
SABADELL	1	0	0	1	0	2	0	0
CORDOBA	1	0	0	1	0	3	0	0
SEVILLA	1	0	0	1	0	3	0	—2

CANTO "CANARIO" Y PERDIO EL "BARSA"

Se inició la trigésima séptima edición del torneo de Liga bajo los auspicios de que la misma ha de aportar al aficionado español mucho más salero y emoción que las de los años precedentes, un poco monótonas. Los equipos no están a punto. Aún les queda el tostado color veraniego. Pero los puntos que se anotan en las primeras jornadas suelen ser, a la postre, los que definen las posiciones. Y el vencedor del año pasado —torneo finalizado en abril—, el conjunto "merengue", se anotó dos hermosos puntos en el campo del Sevilla, a quien venció por dos a cero sin que el tenor del encuentro lo angustiara. Por su parte, el Barcelona —clásico rival del Madrid— vio esfumarse una victoria que tenía muy cerca. Rexac abrió el marcador para el once azulgrana igualando Villa para los mañicos. Fusté puso en ventaja a la visita y el primer tiempo concluyó con la ventaja catalana. Pero a los 34 y 42 minutos, el puntero derecho local, Canario, anotó dos golazos y el triunfo quedó en Zaragoza.

Los bilbaínos comenzaron bien su temporada batiendo al Córdoba por el claro tanteo de 3 a 0. San Mamés aplaudió al juvenil equipo de los "cachorros", confiando en que en esta temporada vuelvan a reverdecer las épocas gloriosas de los Zarra, Panizo, Gaínza, etc. Uriarte fue la figura destacada del encuentro convirtiendo los tres tantos. Uríbar no tuvo trabajo. Su homónimo, el madrileño, batió al Sabadell, muy remozado, por 2 a 0, siendo el autor de los dos goles el entreala Abelardo. Los visitantes lucieron en sus filas al peruano Seminario, quien demostró hallarse en excelentes condiciones. Inauguró el Valencia el torneo exhibiendo su título de vencedor del Trofeo Carranza, arrebatado en la final al Madrid que fue el campeón liguero. Y como los de Mestalla se impusieron en la Copa, se sinsieron doble campeones. Enfrentaron al Betis, recién ascendido. Y el Valencia se vio en figurillas para conquistar el triunfo. Abrió el marcador Ansola, empatando el puntero bético, Cristo. Roberto dio el triunfo al local. Las Palmas no pudo doblegar al Málaga, finalizando igualados en un tanto. Con el mismo resultado culminó el partido del Español con el Elche, conjunto éste dirigido por Alfredo Di Stéfano. Los donostiarras obtuvieron su primer triunfo al retornar a la primera división. Vencieron al Pontevedra por 1 a 0, gol marcado por Arregui.

SEGUNDA. - Grupo norte: Ferrol 3, Badajoz 0; Celta 2, Osasuna 0; Burgos 2, Badalona 1; Valladolid 1, Oviedo 1; Torrelavega 1, Coruña 1; Gijón 1. Santander 1; Lérida 1, Rayo Vallecano . En el sur: Mestalla 1, Tenerife 0; Castellón 1, Huelva 1; Hércules 3, Granada 4; Alcoyano 1, Calvo Sotelo 0; Cádiz 2, Levante 0; At. Ceuta 2, Jerez 0; Mallorca 1, Murcia 0, y Jaén 3, Constancia 0.

LUIS SOLER CAMINO

PROXIMA FECHA

Pontevedra v. Zaragoza
Córdoba v. At. Madrid
Málaga v. Sevilla
Betis v. Las Palmas
R. Madrid v. R. Sociedad
Barcelona v. Español
Sabadell v. Valencia
Elche v. A. Bilbao

LOS "MERENGUES" TOMARON SEVILLA POR SOLEARES...

Otra escena del enfrentamiento de estos clásicos adversarios. El defensor sevillista Costas está atento al remate de Veloso. Lo no...

https://argentoteca.blogspot.com

LA REVANCHA POSTERGADA

Clima de revancha se vivía en cancha de Platense. La gente del local, tenía ansias de vengar la derrota que Estudiantes le propinara en las semifinales del Metropolitano. Nada se concretó. Estudiantes la postergó... con otra victoria. Ansias postergadas y aumentadas.

El equipo de Labruna sintió las ausencias de Subiat y Togneri. Y luego las sintieron las hinchas... La verdad que el equipo "calamar" no anduvo a la altura de su real capacidad...

Estudiantes fue contra partida. Se movió con soltura y sobre todo en el segundo tiempo impuso su mejor fútbol. Los temores de la gira reciente, quedaron disipados...

Osvaldo Zubeldía se mostraba muy contento en los vestuarios luego del partido. "La verdad que el equipo rindió por encima de lo que yo esperaba... Ahora, en realidad hay que ser honestos, entiendo que Platense sintió mucho la ausencia de Togneri y Subiat...".

Labruna, por su parte, reconoció como justo el triunfo de Estudiantes. Pero no estaba satisfecho con lo rendido por su equipo...

De alguien en la platea... "Me parece que Estudiantes, cansado y todo, tiene ganas de repetir lo del Metropolitano... Porque si cansado juega así, cómo será cuando recupere fuerzas...". Y este señor era hincha de Platense...

Lo más comentado de la tarde en Manuela Pedraza y Crámer... fue el empate de San Lorenzo (Mar del Plata) ante Rácing. "Después de esto el equipo de Avio ya puede pretender ir a jugar algún partidito amistoso con el Celtic...". Como chiste, muy bueno.

NETO TRIUNFO DE
FUTBOL DE CLARO

↑ **Fuerza, temperamento, capacidad para la marca y facilidad para el traslado desde la defensa hacia el ataque. Manera, marcador lateral de Estudiantes contiene a Gatti. Fue gran figura estudiantil...**

ESTUDIANTES	PLATENSE
2	0

El pleito de las semifinales del torneo metropolitano revivió en cancha de Platense. Había interés. Un matiz que nunca dejó de existir en las tribunas.

La primera sorpresa la experimentó Estudiantes de La Plata: Platense, caracterizado por el desarrollo de un juego de neto corte ofensivo, había optado por una fórmula de contraataque. Regaló el mdeio campo y buscó refugio en la zona cercana a su propio arco para favorecer de ese modo el posible adelantamiento rival.

↓ **Un toque de Medina hacia el centro del área. La pelota pasó sin poder ser detenida por el arquero Poletti. Muchos creyeron en la posibilidad de gol. Pero Bulla, en función ofensiva, tampoco alcanzó.**

● **Duelo en la media cancha. Pedro Medina, hombre de punta en todos los equipos en que actuó, salió a tapar en esta circunstancia a Bilardo. Fue ocasional. El hombre de Estudiantes ganó.** ↓

https://argentoteca.blogspot.com

Primero de Estudiantes. El penal ejecutado por Spadaro no pudo ser contenido por Topini. La ejecución tuvo lugar dos veces. En ambas, se logró el gol. Pero la segunda fue la real conquista..

●

La victoria, más allá de la importancia de los dos puntos logrados en la iniciación del campeonato nacional, constituye una amplia satisfacción para los campeones metropolitanos. Ahora, después de lo escasamente productivo de su gira, logró reencontrarse con el triunfo. Además, revalidó su superioridad sobre un rival que, durante las semifinales del torneo metropolitano llegó a complicarle todas las aspiraciones de triunfo. Estudiantes de La Plata demostró claridad en medio campo, capacidad ofensiva y gran poder para armarse de atrás hacia adelante. El pleito de aquellas semifinales quedó aclarado. Estudiantes continúa mostrando su capacidad de campeón...

ESTUDIANTES, CON ESQUEMA OFENSIVO

Pero Estudiantes mostró una virtud que puede ser ejemplo en lo sucesivo: no fue al ataque en forma descabellada. Asimiló a su favor la ventaja ofrecida por Platense y se adueñó del medio campo sin ninguna clase de lucha.

TRILOGIA

El dominio de Estudiantes tuvo origen en la zona de gestación. Bilardo - Pachamé y Echecopar plasmaron su poderío ante la ausencia de Recio-Muggione y Bulla.

A partir de allí se producía la ofensiva con aperturas hacia los laterales, donde Ribaudo en permanente rotación con Conigliaro sobre la derecha y centro respectivamente, y Verón por la izquierda, motivaban preocupación a sus respectivos marcadores: Aranda y Murúa. Todos los problemas debían ser resueltos por Mansuetto y Sosa.

ATAQUE

A los 30 minutos Bulla buscó ubicación en el ataque y su remate rebotó en el travesaño. Fue lo único que produjo Platense en materia de peligro para los rivales. Porque, pese al adelantamiento producido en la gestión de Bulla y Muggione para buscar comunicación con Lavezzi, los locales no consiguieron en ningún momento inquietar a la defensa de Estudiantes.

El primer tiempo dejó un saldo definitivo, categórico: resultó parejo en lo que a situaciones de gol se refieren. Platense porque no expuso ninguna inquietud ofensiva; Estudiantes porque careció de fuerza en la zona de definición...

A los 37 minutos Pachamé inició el ataque con toque para Ribaudo, quien desconcertó a la defensa rival con perfecta media vuelta. La posibilidad de gol era clara y Sosa-Murúa lo trabaron dentro del área. Fue penal. Y la conversión estuvo a cargo de Spadaro. Ejecutó dos veces la pena. En la primera, pese a convertir el tanto, el árbitro lo anuló por invasión de área de los delanteros de Estudiantes; luego, en la segunda ejecución, se produjo el tanto...

La continuación fue clara en favor de Estudiantes. El dominio insinuado durante el primer tiempo y materializado a favor de la mayor claridad de Bilardo, Pachamé y Echecopar, tuvo el aporte de delanteros que supieron llegar de manera más efectiva al arco de Platense. A los 9 minutos el segundo gol. Bilardo cedió a Echecopar, quien de primera habilitó a Verón, quien, favorecido por la sorpresa de su desmarque metió un remate hacia la derecha de Topini, decretando la conquista.

El resto fue dominio estudiantil e impotencia de Platense para sobrellevar el ritmo impuesto al encuentro. Nunca se inquietó la defensa compuesta por Manera-Spadaro-Madero y Malbernat. Por el contrario, tanto Manera como Malbernat se constituyeron en firmes salidas por ambos lados.

↑ **Madero domina con tranquilidad en forma clara. Lavezzi ya estaba tapado. Estudiantes produjo mejor fútbol que Platense y consiguió una victoria que destruyó la polémica del metropolitano.**

● **Muggione y Gatti no pueden dominar en la jugada. Estudiantes con su dominio del medio campo produjo una notable actuación. Su triunfo por dos a cero demostró su superioridad sobre Platense.** ↓

Platense dominado, jugando al contragolpe

https://argentoteca.blogspot.com

ESTADISTICA: CAMPEONATO NACIONAL

SINTESIS DE LA 1ª FECHA

RACING 1
SAN LORENZO (Mar del Plata) 1
Field: Rácing.

RACING: Cejas; Chabay y Díaz; Martín, Mori y Basile; Cardoso, Maschio, Cárdenas, J. J. Rodríguez y Raffo.

SAN LORENZO: Tomé; Allo y Alaniz; Calandra, Di Gioia y Acosta; Nardiello, Tau, Modesto Benítez, Avio y Benítez Oviedo.

Goles en el segundo tiempo: 5' Raffo; 43' Modesto Benítez. Recaudación: pesos 2.251.060. Los mejores valores: Basile y Avio. Referee: Camilo Brusca bien.

BOCA JUNIORS 3,
CHACO FOR EVER 1
Field: Boca Juniors.

BOCA: Roma; Pérez y Satler; Raspo, Rattin y Silveyra; Luna, Madurga, Alfredo Rojas, González y Pianetti.

CHACO: Villanueva; Miranda y Silgueiro; Casiet, Pizizek y Rotger; Cubilla, López, Villagra, Fernández y Cáceres.

Goles en el primer tiempo: 8' Madurga; 12' Satler (en contra); 19' Pianetti. Goles en el segundo tiempo: 12' Madurga. Recaudación: $ 3.104.840. Los mejores valores: Luna y López. Referee: Duval Goicoechea, muy mal.

RIVER PLATE 1
CENTRAL CORDOBA (Sant. de Estero) 0
Field: Central Córdoba.

CENTRAL: Carot; Ruiz y Rossi; Mackepran, Chazarreta y Zaganias; Ayunta, Avila, Rojas, G. Pereyra y V. Pereyra.

RIVER: Gatti; Dominichi y Matosas; Sainz, Bayo y Guzmán; Cubilla, Sarnari, Solari, Ermindo Onega y Más.

Goles en el segundo tiempo: 41' Solari. Recaudación: $ 3.530.800. Los mejores valores: Ermindo Onega y Chazarreta. Referee: Angel Coerezza, bien.

INDEPENDIENTE 3
SAN MARTIN (Mendoza) 2
Field: San Martín.

SAN MARTIN: Reggi; Sosa y Cad; Trollano, Guzmán y Altolaguirre; Lamelsa, Márquez, Noguera, Molina y Ambroggi.

INDEPENDIENTE: Santoro; Monge y Pavoni; Ferreyra, Pastoriza y Acevedo; Bernao, Savoy, Artime, Diéguez y Tarabini.

Goles en el primer tiempo: 12' y 25' Savoy; 40' Diéguez. Goles en el segundo tiempo: 34' Altolaguirre; 44' Molina. Recaudación: $ 3.200.000 Referee: Roberto P. Cruces, muy bien.

ROSARIO CENTRAL 3
FERRO CARRIL OESTE 1
Field: Rosario Central.

CENTRAL: Andrada; Mesiano y Sessana; González, Griguol y Pascuttini; Gennoni, Palma, Poy, Bielli y Giribert.

F.C.O.: Pérez; Etcheverry y Sartirana; Giuliano, Tartaglia y Allende; Aimonetti, Collado, Paz, Siles y Noguera.

Goles en el primer tiempo: 26' Griguol; 35' Giribert. Goles en el segundo tiempo: 30' Giribert; 38' Aimonetti. Recaudación: $ 631.015. Los mejores valores: Bielli y Etcheverry. Referee: Aurelio Bossolino, bien.

ESTUDIANTES 2
PLATENSE 0
Field: Platense.

PLATENSE: Toppini; Mansuetto y Murúa; Aranda, Recio y Sosa; Lavezzi, Muggione, Bulla, Gatti y Medina.

ESTUDIANTES: Poletti; Spadaro y Madeio; Manera, Pachamé y Malbernat; Ribaudo, Bilardo, Conigliaro, Echecopar y Verón.

Goles en el primer tiempo: 37' Spadaro (penal). Goles en el segundo tiempo: 9' Verón. Recaudación: $ 1.902.540. Los mejores valores: Bilardo y Lavezzi. Referee: Roberto Barreiro, bien.

VELEZ SARSFIELD 3
LANUS 2
Field: Lanús.

LANUS: Piazza; Lorenzatto y Avalos; Ostúa, Sabella y Carnevale; Minitti, Pando, Silva, Acosta y Demario.

VELEZ: Marín; Lejona y Atela; Gallo, Solórzano y Canosa; Wehbe, Ríos, Pérez, Bianchi y Willington.

Goles en el primer tiempo: 2' Wehbe; 23' Pérez; 25' Acosta. Goles en el segundo tiempo: 1' Silva; 34' Willington. Recaudación: $ 1.475.020. Los mejores valores: Silva y Willington. Referee: Luis Pestarino, bien.

SAN LORENZO DE ALMAGRO 0
QUILMES 0
Field: San Lorenzo.

SAN LORENZO: Buttice; Magliola y Páez; Gramari, Telch y Sconfianzo; Somma, Rendo, Pedro González, Veira y Tojo.

QUILMES: Cavallero; Bertalotti y Laginestra; Andrade, Basílico y Llanos; Mattera, López, Leeb, Prospitti y Yudica.

Recaudación: $ 522.650. Los mejores valores: Veira y Yudica. Referee: Guillermo J. Nimo, bien.

POSICIONES DEL CAMPEONATO NACIONAL

EQUIPOS	J.	G.	E.	P.	Ps.	GOLES F.	GOLES C.	LOCAL G.	LOCAL E.	LOCAL P.	VISITANTE G.	VISITANTE E.	VISITANTE P.
Boca Juniors	1	1	0	0	2	3	1	1	0	0	0	0	0
Rosario Central	1	1	0	0	2	3	1	1	0	0	0	0	0
Independiente	1	1	0	0	2	3	1	0	0	0	1	0	0
Estudiantes	1	1	0	0	2	2	0	0	0	0	1	0	0
Vélez Sársfield	1	1	0	0	2	3	2	0	0	0	1	0	0
River Plate	1	1	0	0	2	1	0	0	0	0	1	0	0
Rácing Club	1	1	1	0	1	1	1	0	1	0	0	0	0
San Lorenzo (M. del Plata)	1	0	1	0	1	1	1	0	0	0	0	1	0
Quilmes	1	0	1	0	1	0	0	0	0	0	0	1	0
San Lorenzo de Almagro	1	0	1	0	1	0	0	0	1	0	0	0	0
C. Córdoba (S. del Estero)	1	0	0	1	0	0	1	0	0	1	0	0	0
Chaco For Ever	1	0	0	1	0	1	3	0	0	0	0	0	1
Ferrocarril Oeste	1	0	0	1	0	1	3	0	0	0	0	0	1
Lanús	1	0	0	1	0	2	3	0	0	1	0	0	0
Platense	1	0	0	1	0	0	2	0	0	1	0	0	0
San Martín (Mendoza)	1	0	0	1	0	2	3	0	0	1	0	0	0

PROXIMA FECHA

Chaco For Ever v. Rácing
Independiente v. C. Córdoba (Sgo del Estero)
F.C. Oeste v. Boca Juniors
River v. Platense
Quilmes v. Rosario Central
Estudiantes v. Lanús
San Lorenzo (M. del Plata) v. San Lorenzo de Almagro
Vélez Sarsfield v. San Martín (Mendoza)

Savoy, Artime, Diéguez y Tarabini son forwards hábiles, con fuerza de gol. Volvieron a demostrarlo el domingo en el difícil match que Independiente le ganó a San Martín en Mendoza. Savoy anotó dos goles y Diéguez el otro. San Martín achicó diferencias hacia el final.

PROMOCIONAL

GIMNASIA Y ESGRIMA 0
BANFIELD 0
Field: Gimnasia.

GIMNASIA: Romera; Di Plácido y Segovia; Conde Méndez, Rosi y Gómez; Pardo, Borgogno, López, Spedaletti y Castillo.

BANFIELD: Righi; Masalis y N. López; Meitez, Sanguinetti y Bertulessi; Luraschi, Maidana, Zapata, Monárdez y Zárate.

A los 6' del segundo tiempo Romera contuvo un tiro penal a Bertulessi. Recaudación: $ 303.860. Referee: L. Baccardi.

ATLETICO JUVENTUD DE SAN JUAN 1
SPORTIVO GUZMAN (Tucumán) 1
Field: San Juan.

ATLETICO: Sergio; Gracci y Ochoa; Castellanos, Rosa y Rodríguez; Letrotaglia, Rivero, Joffre, Juárez y Galiano.

SPORIVO: Rodríguez; Zappa y García; Concilleri, Gutiérrez y Díaz; Ruotti, Zape, Núñez, Jérez y Castillo.

Goles en el segundo tiempo: 12' Rosa; 32' Rivero. Recaudación: $ 226.550. Referee: Jorge Alvarez.

HURACAN 3
OLIMPO (Bahía Blanca) 1
Field: Bahía Blanca.

OLIMPO: Capdevocq; Bazerque y Grazia; Coppa, Viagetti y Calle Aransolo; Gerardi, Mosconi, Llorente, Cicchini y Torisse.

HURACAN: Navarro; Ginarte y Fernández; Diez, Dopacio y Cantú; Tedesco, Davino, Vera, Loayza y Caballeiro.

Goles en el primer tiempo: 23' Llorente; 27' Davino. Goles en el segundo tiempo: 30' y 44' Loayza. Recaudación: $ 944.200. Referee: Carmelo Minutello.

RACING (Córdoba) 1
COLON 1
Field: Córdoba.

RACING: Jovert; Videla y Blasco; Alcaraz, Romero y Carballo; López, Gómez, Soto, Videla y Aramayo.

COLON: Burtovoy; Sanitá y Mareque; Mellit, Tardivo y García; O. Medina, Colman, Balbuena, Jáureguy y Bustamante.

Goles en el segundo tiempo: 32' García (penal); 42' Videla. Recaudación: pesos 1.108.050. Referee: C. De Gennaro.

TABLA DEL PROMOCIONAL

EQUIPOS	J.	G.	E.	P.	Ps.	GOLES F.	GOLES C.	LOCAL G.	LOCAL E.	LOCAL P.	VISITANTE G.	VISITANTE E.	VISITANTE P.
Huracán	1	1	0	0	2	3	1	0	0	0	1	0	0
Colón de Santa Fe	1	0	1	0	1	1	1	0	0	0	0	1	0
Juventud Unida (S. Juan)	1	0	1	0	1	1	1	0	1	0	0	0	0
Rácing de Córdoba	1	0	1	0	1	1	1	0	1	0	0	0	0
Sp. Guzmán (Tucumán)	1	0	1	0	1	1	1	0	0	0	0	1	0
Bánfield	1	0	1	0	1	0	0	0	0	0	0	1	0
Gimnasia y Esgrima	1	0	1	0	1	0	0	1	0	0	0	0	0
Olimpo (Bahía Blanca)	1	0	0	1	0	1	3	0	0	1	0	0	0

PROXIMA FECHA

Sportivo Guzmán (Tucumán) v. Olimpo (Bahía Blanca)
Bánfield v. Rácing (Córdoba)
Colón v. Juventud Unida (San Juan)
Huracán v. Gimnasia y Esgrima

https://argentoteca.blogspot.com

cuando el

es más

a las **22**

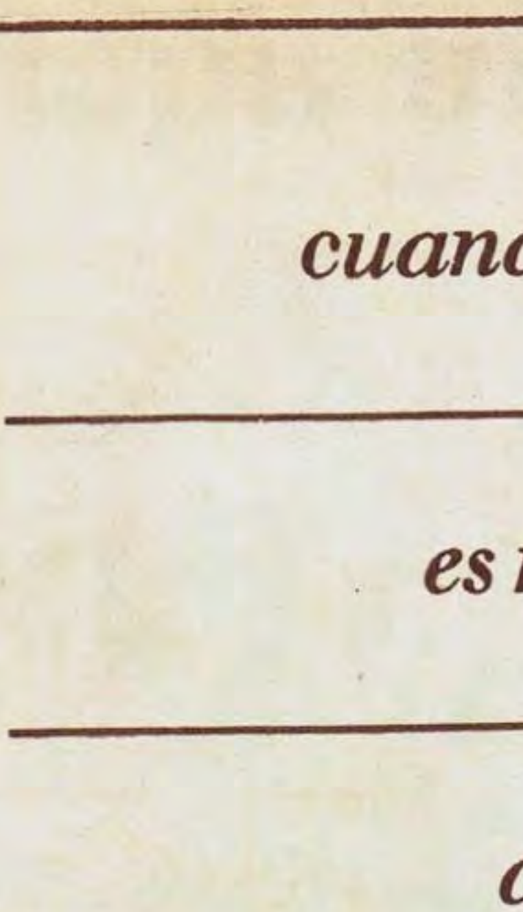

5 SERIES CONSAGRADAS!

1 LUNES:
EL FUGITIVO

2 MARTES:
LA CALDERA DEL DIABLO

3 MIERCOLES:
ALMA DE ACERO

4 JUEVES:
JERICO

5 VIERNES:
EL AGENTE DE CIPOL

acción, emoción, aventura, ciencia ficción
lunes a viernes a las 22.00 por
TELEONCE

K 752

https://argentoteca.blogspot.com

DEPORTES de aquí y

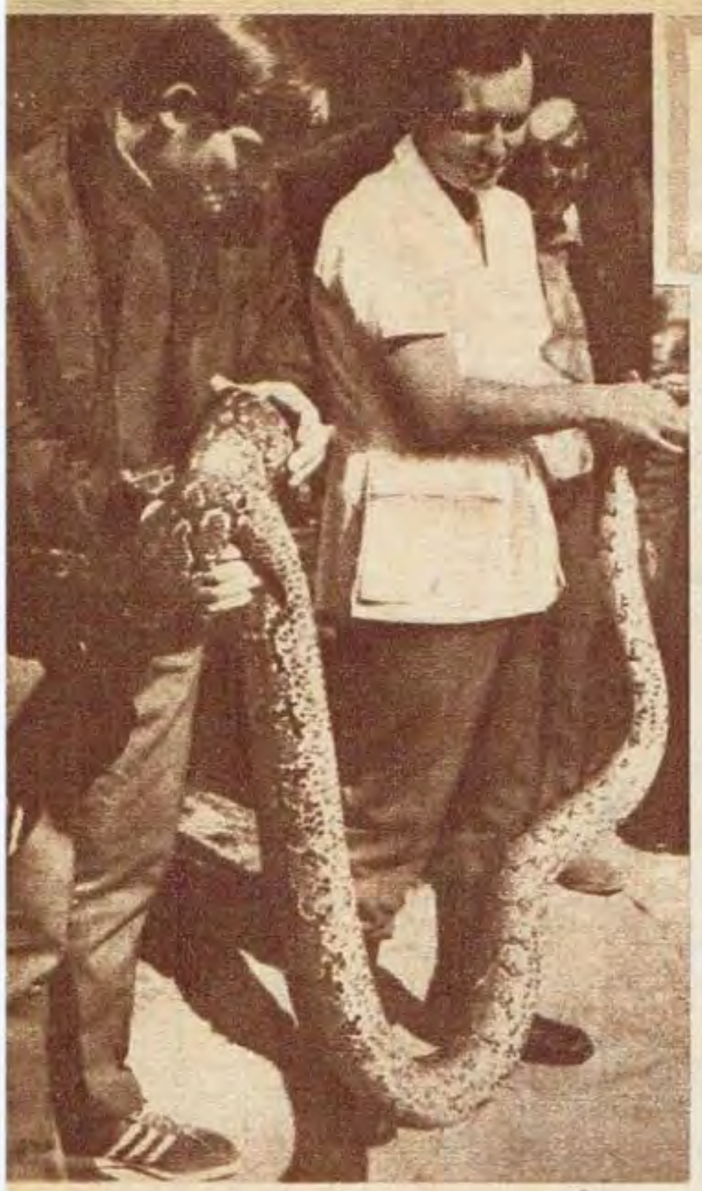

COMO PREMIO, UNA BOA...

Spanghero, notable jugador de rugby en Francia, llamado "El elefante", por su excepcional y voluminoso físico, como así también por la fuerza que demuestra en cada uno de los partidos en que interviene, no parece asustarse de la boa.

El premio, consistente en tan peculiar ofidio, resulta insólito. Es por eso la seriedad que se observa en el importante jugador. No por miedo, sino por asombro. Spanghero declaró con posterioridad al hecho:

—Vean, nunca pensé que las boas resultaran tan insignificantes. Creí siempre que eran demasiado peligrosas. Ya no les tengo miedo.

MONJE FUTBOLISTA

Lo llaman "El monje futbolista". Su apellido es Suzuki, tiene 29 años y es oriundo de Toho. Ejerce el sacerdocio y como distracción ha elegido el fútbol. Las notas gráficas lo ubican encabezando una fila de jugadores con su ropa de sacerdote. En la otra, puede observarse una acción mientras se desempeña como arquero.

El monje futbolista es ya muy popular en todo Japón, donde la gente lo reconoce de inmediato cuando se lo nombra, tanto por su apellido como por el seudónimo compuesto. Además, no sólo juega, sino que también cumple con los entrenamientos necesarios para cualquier jugador.

5.000 PERSONAS DE PROMEDIO EN EE. UU.

Los dirigentes de las ligas en actividad de los Estados Unidos, los propietarios de los clubes y todos los dirigentes en general, han considerado que el fútbol en dicho país llegará a atraer a muchísimo público. No obstante, hasta el momento actual, el promedio de la Liga Nacional, cuando se realizaron 78 partidos, ascendió a 5.200 personas por encuentro.

Además, hay opiniones en contra de ese promedio. Muchos piensan que esas cifras han sido infladas. No obstante, los dirigentes pretenden levantar, sea como sea, a este deporte. A los jugadores traídos de muchos centros futbolísticos importantes se agrega ahora la intención de contratar árbitros de prestigio. El italiano Lo Bello, que estuvo en el Mundial de Inglaterra, ha interesado en los Estados Unidos.

NIELSEN: PROBLEMAS Y ALGO DE FUTURO

El centrodelantero danés Harold Nielsen, adquirido por el Inter de Milán, ha tenido un problema con su ex institución, el Bologna. Por tal motivo sólo presenció los entrenamientos del Inter en Appiano Gentile, sin intervenir en ellos.

Al margen de ello hay un problema de futuro. En la temporada anterior el Inter había adquirido a Vinicio, goleador de Italia. Sólo jugó dos partidos en el campeonato. Ahora, Nielsen. También goleador. ¿Se presentará el mismo caso que con Vinicio? La respuesta queda para Helenio Herrera, el hombre que dejó en reserva a un goleador para poner a Capellini.

BRIAN KIDD (18 años, 1.83), "SERA MEJOR QUE BOBBY"

Matt Busby (entrenador del equipo inglés Manchester United) es un hombre que conoce los resortes de la publicidad. Para el partido contra el Totenham Hotspur (ganador de la Copa), que se disputó en el estadio del Manchester, Old Trafford, ubicó en el equipo al joven Brian Kidd, de quien aseguró un porvenir auspicioso:

—Será mejor que Bobby Charlton. Lo único que deberá corregir es su afán de tener siempre la pelota. Es necesario que se acostumbre a pasarla rápido y a no demorar el juego.

Brian Kidd es el jugador que en la nota gráfica aparece cabeceando frente al arco. Para Matt Busby, estará en la Copa Europea de Fútbol.

https://argentoteca.blogspot.com

del mundo

RUSIA OPINA DE REFORMAS

Nicolai Latichev, árbitro soviético de categoría internacional, ha manifestado que el fútbol no ha perdido interés entre el público:

—Lo dice el hecho de que en el mundo lo practican 185 millones de personas afiliadas a 128 federaciones nacionales miembros de la FIFA.

El árbitro considera que las reformas provienen del hecho de las tácticas defensivas actuales, las cuales desnaturalizan la esencia del equilibrio que debe existir entre defensa y ataque.

—Las reglas son lógicas. De lo contrario el deporte no hubiera podido alcanzar la popularidad actual.

Sin duda, el problema de las reformas de los reglamentos ha movido al fútbol soviético, el cual brindó su opinión a través de un cotizado árbitro.

ADORNO PARA AUTOMOVILES

En un hermoso jardín perteneciente a una mansión ubicada muy cerca de Milán, en las afueras, para mejor información, el pintor Fiume consagra su tiempo a decorar automóviles. Los diseños varían según algunos aspectos: 1º) La forma del vehículo; 2º) Su tamaño, y 3º) La inspiración personal del artista en el momento de diseñar. Es la gran novedad en toda Europa. Aquí lo vemos trabajando. Su ayudante, que mantiene silencio perpetuo durante toda la ceremonia, sólo aporta la utilidad de colocar en la gran paleta los distintos colores elegidos por el artista. Tal como lo ilustra la nota gráfica. ¿Los veremos en Buenos Aires?

"LECCION DE ATLETA"

El título corresponde a la designación hecha por la Comisión del Premio Foto Facis, que brindó a la presente nota la satisfacción de haber obtenido un triunfo entre las que fueron presentadas para aspirar al mismo.

Fue tomada durante el entrenamiento del atleta Eddy Ottoz, campeón europeo. Es obra del fotógrafo Carlos Fumagalli, profesional que se presentará próximamente —con esta fotografía— para aspirar al Premio 1967 de fotografía deportiva.

★

LOS CINCO SEUDONIMOS DEL CELTIC

La fama que adquirió el conjunto del Celtic Glasgow en todo el mundo después de haber conquistado la Copa Europea de Fútbol al vencer al Inter de Milán, movió a todos los aficionados escoceses adictos a la mencionada divisa a nombrar al conjunto con diversos seudónimos. Son cinco en total: "Los diablos verdes", "El tifón verde", "El equipo roca", "Los hermanos de Glasgow" y "El equipo de los gladiadores". Actualmente, en Glasgow, la euforia es tan sorprendente que en las calles puede advertirse la presencia de mucha gente conversando sobre un tema común: Celtic vs. Rácing. Además, los hinchas del Rangers no pueden contener su frustración de no haber podido participar en tan sensacional final.

ALEMANIA: LAS ESCUELAS CON MUCHO FUTBOL

En ediciones anteriores destacamos un hecho importante en lo que al fútbol alemán se refiere. Hablamos de la intención tendiente a llevar el fútbol a las escuelas, para que sea practicado por todos los estudiantes del país.

Ha tenido eco lo relativo a esta iniciativa. Alemania no solo se preocupa por los profesionales sino que también ha llevado ese deporte a los colegios, donde se lo practica con suma intensidad. Además, se notó gran interés en todos los alumnos, quienes son dirigidos por técnicos especializados. Alemania continúa con su mentalidad renovadora: Los chicos aprenden más rápido que los mayores.

SCOPELLI SIGUE EN SU TRABAJO

Alejandro Scopelli, silencioso, sin dar a publicidad más de lo necesario, continúa trabajando intensamente en la conformación de la selección chilena con vistas al próximo mundial. Scopelli ha manifestado categóricamente:

—Tengo el apoyo de todos los clubes y dirigentes para cumplir con mi función. Una vez por semana reúno a los jugadores. Charlamos y practicamos. Todos cooperan aquí.

Hasta el momento, los resultados dan la razón al trabajo de Scopelli. Chile levanta cada vez más en materia de fútbol; principalmente en lo que a su selección nacional se refiere.

https://argentoteca.blogspot.com

Estrictamente RESERVADO

Por X-13

CUANDO "PICHINO" PIDE, PIDE...

—Cuando "Pichino" Carone, pide, pide...

—¿Usted es un abonado a Pero Grullo?

—Nada de chistes. Por lo menos, no será chiste para el tesorero del viejo Vélez, el saber que el famoso goleador e inefable puntero izquierdo del "Fortín" se iba a venir con todo a la carga...

—¿Está atrasado...?

—En absoluto... Lo que pasa es que "Pichino", al saber que no será transferido y que para 1968 aspira Vélez a seguir teniéndolo en sus filas, pedirá a cuenta...

—¿Adelantado...?

—Tampoco es eso. Pedirá un "reajuste", le dicen... Algo así como un incremento del 20 por ciento de lo que habrían ofrecido por él...

—¿Es mucho...?

—Significaría unos 4 millones adicionales...

—¡Tenía razón...! Cuando "Pichino" pide, pide...

UN PEDIDO DE MARIO PARDO

—Lo vi por la Asociación, con motivo de la famosísima conferencia de prensa del último jueves...

—Así es. Dicen que hay que abrevar en las fuentes. Pero de esta salí con más sed que antes. Con todo, me enteré de algo interesante...

—Cuente nomás; que sus cosas son siempre muy tenidas en cuenta...

—Pues bien. Mario Pardo, el muchacho "mens-sana" que el año próximo defenderá la casaca boquense, ha elevado un particular pedido a las autoridades de su club...

—¿Qué pide el hábil y eficaz forward...?

—Permiso para entrenarse, a lo largo de la semana —o dos días al menos— con sus futuros compañeros de Boca Juniors. Cosa de llegar a la formación de la ribera habiéndole "tomado" la mano con tiempo...

—No deja de ser original el pedido. Y bien inspirado, por cierto

COMO UNA RULETA RUSA

—El equipo de Estudiantes regresó de su gira deshecho física y anímicamente.

—Que ello no sorprenda a nadie. No en vano GOLES calificó a ese viaje de suicida.

—La cosa asumió tales contornos, que hasta que se recobren los hombres, don Osvaldo Zubeldía ha elegido un cauto proceder para integrar el plantel superior "pincha".

—¿Cuál es, si puede saberse?

—El de la autoeliminación. Juega aquel que se sienta en condiciones de hacerlo.

—No hay dudas de que más de uno no sabrá a qué carta quedarse.

—Una verdadera ruleta rusa, sin duda alguna...

—Ojalá, entonces, que a ninguno le toque la bala fatal.

TRABAJARAN POR LAS SUYAS

—Los jugadores de San Lorenzo, de común acuerdo, llegaron a una solución salomónica para poder rendir el máximo...

—¿Cuál es la panacea que han encontrado los muchachos de Carlitos Buttice...?

—Algo simple. Como había, hasta el momento de escribir estas líneas cierta desorganización en los trabajos del plantel, en especial en lo que hace a la preparación física, los propios "cracks" han tomado a su cargo llegar a los partidos en perfectas condiciones...

—Poco común el caso, en verdad...

—Ya lo dijo el muy responsable Alberto Rendo: "Por el club y por nuestro propio prestigio como profesionales, debemos esmerarnos..."

—¿Y...?

—Que los muchachos se esmeran. Revelando que pocas veces hay tantos deseos de hacer las cosas bien...

LAGINESTRA, CON FUTURO ACLARADO

—Apenas regresado de Europa, el chico Laginestra se encontró con que se había aclarado su futuro...

—¿Tenía algún problema el hábil half?

—Bueno, él estaba a préstamo en Quilmes, y quería saber a qué atenerse.

—¿Y ahora lo sabe?

—Cabalmente. Porque Quilmes lo adquirió de manera definitiva...

—¿Qué ventajas le otorga esto?

—Pues vea. Jugar en el nacional, una mejor cotización y la posibilidad de ser negociado a fin de año...

—¿Hay más interesados por su concurso?

—Si hace un poco de memoria recordará que es una figura muy grata a los dos institutos de Avellaneda. Y que en San Lorenzo muchos suspiran por él.

—No hay duda, entonces. Porvenir de rosas para Laginestra...

¿ALFREDO, "LLAVE" PARA ALBRECHT?

—Pareciera que los clubes se han visto atacados o dominados por una fiebre; la de declarar intransferibles a sus más codiciados jugadores...

—Es que han visto que es mal negocio desperdigar las fuerzas cuando llega el momento de las grandes realizaciones...

—Ni más ni menos...

—Pero, a los grandes problemas, grandes remedios...

—¿Como ser...?

—Bueno. Como Boca no oculta su interés por Albrecht, podría ser la cesión de Alfredo Rojas la "llave" que lleve al tucumano a la ribera y al "tanque" a Boedo...

—¿Llave...? Eso sería una ganzúa...

LOS "ROJOS" SON MESURADOS

—Cuando vi los diarios esta tarde casi me voltean los títulos diciendo los nombres de los "cracks" cuyos pases solicitará Independiente.

—¿Piensan hacer tabla rasa en el 68?

—Le aseguro que no. Por lo menos no con los refuerzos que piensan adquirir.

—Y a qué tienden esos refuerzos?

—A eso. A reforzar el plantel. Pero sin nombres rimbombantes. Por ahora, nada de Carlitos Paz, ni de Urruzmendi... Pero los consejos de Juan Carlos Corazzo no caerán en el vacío.

—¿Y no cuenta la opinión de Brandao?

—¡Cómo no! Los "rojos" son muy respetuosos de las jerarquías. Además, nadie duda de lo idóneo que es el "gaúcho". Por eso, lista en mano, han de estudiar los dirigentes de Independiente con el técnico para resolver en definitiva a quiénes eligen.

¿LOS DEJARAN ESCAPAR A LOS ESCOCESITOS?

—Con barba, sin dormir, haciendo un breve alto en su casa para dejar la valija con ropa sucia y "souvenirs", Juan José "Tito" Pizzuti fue, en la mañana del jueves, un ejemplo cabal de responsabilidad.

—Y de afecto a un plantel...

—Por supuesto. Porque se llegó hasta Rácing a ver a sus muchachos y a hablarles del Celtic...

—A propósito, ¿usted sacó algo en limpio?

—X-13 sabe mirar bajo las aguas. Y allá en el tiempo con visión de futuro.

—¿Quiere una guitarra?

—No. Le voy a contar "a capela", no más. De acuerdo con las descripciones de Pizzuti, juegan tanto el marcador izquierdo Gemmel y el puntero derecho Johnstone, que varios se tirarán el lance de lograr sus transferencias.

—¿Y?

—¡Quién sabe! A lo mejor a los escocesitos les gusta la tierra criolla y, ¡zas!, se da la nota sensacional del año.

MIGUELITO PEREZ: LA NUEVA SENSACION

—Colegas y futbolistas que han regresado de Europa señalan que en los partidos de pretemporada del Real Madrid, alguien ha causado sensación.

—Si ya no está Alfredo Di Stéfano...

—Vea lo que son las cosas. Usted ha pensado que decía algo gracioso y, sin querer, se puso en la ruta de la verdad...

—Ahora sí que espero con renovado interés su aclaración...

—Se trata de Miguelito Pérez, el muchacho que en Buenos Aires jugaba en el Deportivo Italiano. Dicen que es un "show" que hace las delicias de los más fanáticos hinchas "merengues". Que lo comparan, en algunas de sus cosas, con el inolvidable Alfredo...

—Que siga luciéndose, entonces, porque jugadores de tales condiciones, por desgracia, no se ven muy seguido...

https://argentoteca.blogspot.com

Apenas a un piso de diferencia...

MARTINOLI y Cocco llegaron de distintos lugares y quedaron instalados muy cerca. Apenas un piso de diferencia en la misma clínica y reunidos para solucionar un problema que les permita, lo más pronto posible, estar otra vez "dándole a la pelota", como nos dijo el crack de Unión, el hombre que quiere Boca —siempre que las pretensiones bajen de los $ 20.000.000, y ahora San Lorenzo e Independiente, para reforzar sus respectivos equipos profesionales.

Para los dos, ya en plena recuperación, el tener que someterse al bisturí del doctor Covaro tuvo distintas alternativas. Cocco, sufrió la distensión de ligamentos de la pierna derecha en el partido por la reclasificación de primera A, contra Newell's Old Boys. Se le ha colocado un yeso y, al margen de la semana que todavía deberá permanecer en el sanatorio, tiene para cerca de dos meses de convalecencia, antes de poder reanudar el entrenamiento. Pese a ello, no ha perdido el humor: "Siempre, pese a cualquier dolor, alegra el saber que uno no está tan mal como le habían dicho. Es, apenas, una etapa más en mi carrera". Cuando llegamos, estaba de visita Atilio Di Julio, delegado de las inferiores de River Plate, que es su amigo y, además, santafecino de ley...

Atenciones para Cocco en el tercer piso. Su tranquilidad y optimismo lograrán que la cura sea mucho más rápida que la pensada por el doctor Covaro.

UN BISTURI "UNIO" A COCCO Y MARTINOLI

Lo de Martinoli viene de más lejos. Es una lesión por la que, hace unos años, ya se había sometido a una operación: desgarro de ligamentos de la pierna derecha. Los problemas surgidos posteriormente —inclusive los que lo mantuvieron alejado del fútbol, no hace mucho, para reaparecer en Buenos Aires frente a Nacional, sin estar en su mejor forma—, piensa el doctor Covaro que ahora sí, desaparecerán definitivamente, no más allá del mes de absoluto reposo...

← También atenciones para Martinoli, un piso más arriba. Un mes de reposo... y adiós a todos los actuales problemas.

Atilio Di Julio, delegado en River y amigo de Cocco, ayudándolo a pasar mucho más rápido el tiempo de curación. →

USTED NO PUEDE IGNORAR ESA MANO QUE UN NIÑO LE TIENDE EN BUSCA DE AYUDA.
DE USTED DEPENDE LA CURACION DE UN CHIQUITO INVALIDO.
DELE SU APOYO
PIENSE QUE UNA SIMPLE MONEDA PUEDE LOGRAR UN MILAGRO.

ALPI

ESPERA SU GENEROSA CONTRIBUCION

CONCEPTOS SOBRE CANCER

*

Existen enfermedades que se manifiestan instantáneamente, sin síntomas previos, tales como los derrames cerebrales y los síncopes cardíacos que, a veces, en pocos minutos llevan a un desenlace fatal. Sin embargo, se observa que la gran mayoría de las personas se impresionan mucho más cuando se menciona el cáncer. Para éstas hallamos una sola explicación: IGNORANCIA. Se ignora que el cáncer puede ser curado, siempre que se diagnostique precozmente, y se ignora que el cáncer da la voz de alarma en su comienzo, de manera tal que da tiempo para que la ciencia lo combata eficazmente.

★

Ministerio de Asistencia Social y Salud Pública

Dirección de Educación Sanitaria y Social

https://argentoteca.blogspot.com

Incentivan los "rojos" a sus jugadores para el Nacional

Carlos Radrizzani, presidente de Independiente. Los "rojos" quieren —con buen criterio— alentar a sus jugadores en el Nacional con una interesante lista de premios.

Osvaldo Brandao —el hombre a quien de ninguna manera se enjuicia por cobrar mucho en el club— junto a Pavoni y Tarabini, dos firmes valores.

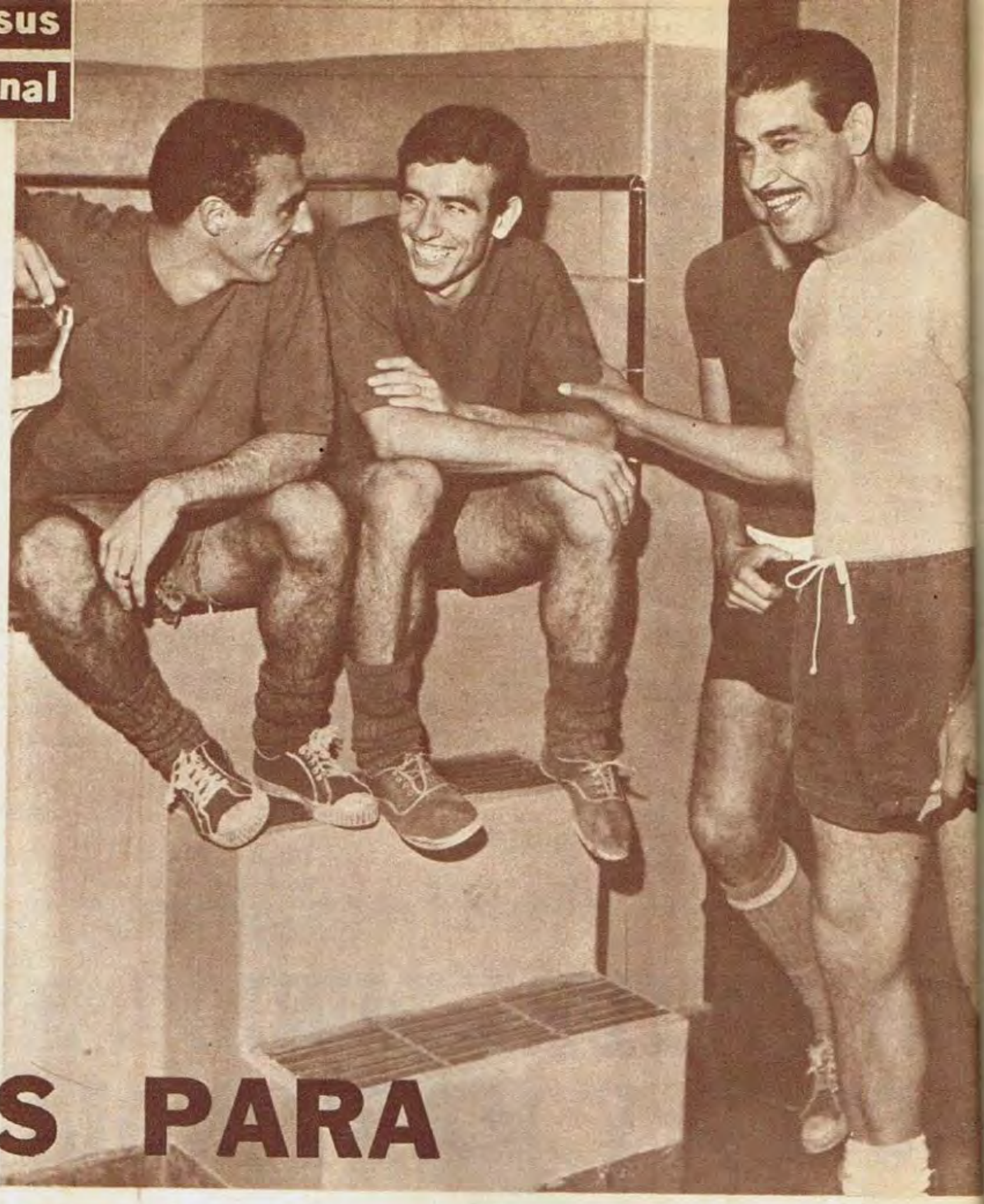

EL magnífico resultado del Campeonato Metropolitano hace pensar que el Nacional, será otra interesante y "dura" porfía. Ese, sin lugar a dudas, es el motivo principal del severo estudio que han hecho las entidades sobre la forma de estimular a sus jugadores para no perder posibilidades —se sabe que el torneo se juega en una sola rueda— desde el mismo comienzo. Independiente, incentivará a los suyos con una nueva e interesante escala de premios, cuyo detalle es el siguiente: para los primeros ocho partidos —si el equipo marcha en el primer o segundo lugar— se otorgarán $ 30.000 en caso de triunfo; $ 12.000 por el empate y $ 10.000 por gol de diferencia. En los restantes siete partidos —según el fixture los más difíciles y por supuesto decisivos, siempre que se mantenga el primer o segundo puesto— serán $ 50.000 por la victoria; $ 20.000 por el empate y $ 10.000 por gol de diferencia.

MILLONES PARA LA CALDERA DEL DIABLO

Nilo Benell, masajista de Independiente, trabajando con Acevedo, mientras Bernao espera. Los cracks pueden llegar a ganar $ 14.850.000 en el Nacional.

Al margen de todo esto, en caso de obtener el título de compeones, la entidad entregará al plantel $ 6.000.000 a repartir y, en caso de obtener el subcampeonato —siempre que con ello se gane el derecho de participar en la próxima edición de la Copa Libertadores de América— el beneficio para los jugadores, cubrirá el 70 %, que, en números, significan $ 4.200.000. Para tener una idea más clara del total que pueden ganar los jugadores de Independiente —se pagará además una parte proporcional a los que se deban concentrar y no lleguen a jugar— en caso de ganar todos los partidos (y sin tomar en cuenta los goles que puedan señalar, ni las primas y sueldos que nada tienen que ver en esto), podemos hacer los siguientes cálculos: en la primera serie, pueden reunir $ 240.000 y en la segunda $ 350.000. Considerando un promedio de 15 jugadores para cobrar el total, pues serán generalmente 18 los concentrados, tendremos $ 8.850.000, que, sumados a los $ 6.000.000 por el logro del título, totaliza $ 14.850.000 a repartir en sólo 15 partidos. Resta decir que si la posición del equipo no está entre los dos primeros puestos, las retribuciones serán menores.

LOS GOLES DE DIFERENCIA SE COTIZAN A 10.000 PESOS

BRANDAO

En cuanto al posible alejamiento de Osvaldo Brandao —GOLES lo dijo en varias oportunidades—, Independiente aclara que el contrato vence el próximo 31 de diciembre, y el DT se alejará o se quedará según se pueda convenir entre las partes. Pero no hay ningún malestar por el alto costo, pues es cosa que se sabía desde el primer momento. Tampoco se han planteado compras, pues todo dependerá del Nacional, ni se han recibido ofertas por ningún jugador que, de concretarse, se analizarán como todos los problemas que llegan al seno de la CD.

https://argentoteca.blogspot.com

CORREO deportivo

ERNESTO BUENAVENTURA. — Pardo, el jugador que Boca Juniors adquirió junto con Rogel, se llama Mario. Tiene 24 años y mide 1,78. Nació en Tandil y su peso ideal, actualmente, es de 76 kilos.

PEDRO ESCUDERO. — Karl Mildenberger nació en Kaiserslautern, Alemania, el 23 de noviembre de 1937. Debutó como profesional el 15 de octubre de 1958, derrotando en el primer round a Mauri Striemer.

ORESTE BARTULLO. — Silvio Marzolini nació el 4 de octubre de 1940 e ingresó a Ferro Carril Oeste, en la octava, en 1955.

OVIDIO BALDAMERA. — Eduardo Casá cumplió el 17 de febrero último 32 años. Entró en la categoría de ganadores en la Mar y Sierras del 14 de abril de 1963, imponiéndose con un registro de 187,928 Km/h.

GABRIEL OLAZABAL. — Leonardo Oscar Mansueto nació el 14 junio de 1937. Comenzó a jugar en 1955 en la sexta división de Almagro, como Nº 5, en función de volante con inclinación ofensiva.

CARLOS RODRIGUEZ. — Agustín Mario Cejas es soltero, pero dice que pronto se va a casar. Con la novia fue a Luján a cumplir su promesa.

LEONOR GAIRROCEA. — Omar José Dieguez es porteño y soltero. Pero se va a casar antes de fin del corriente año.

GASTON MORAN. — Francisco Antonio Loverso y José Norberto Pennella dirigen todas las divisiones del Deportivo Riestra.

PEDRO HERNANDO IGARZABAL. — En la empresa Albany S.R.L. son socios Silvio y Eligio Marzolini; Antonio Ubaldo Rattin; Antonio Roma; Ruben Magdalena; Carmelo Simeone y Osvaldo Pérez.

ANDRES GARAY. — Carlos Timoteo Griguol nació el 4 de setiembre de 1934, en la ciudad de Córdoba. Andrada es rosarino.

NICANOR AMAYA. — Efectivamente: José Ramos Delgado, el hombre que actuara en River Plate, la selección nacional y recientemente en Bánfield, se ha incorporado y debutado en el Santos, el equipo de Pelé.

NORBERTO ECHEGOYEN. — Las categorías mundiales de boxeo que no están reconocidas en el mundo entero son: mosca, y liviano juniors. El campeón mundial de mayor edad es Dick Tiger, medio pesado, con 37 años.

MARCELO NOVO. Sí señor; jugada peligrosa puede cobrarse dentro y fuera del área. Si es dentro, y no alcanza la distancia para cubrir los 9,15 reglamentarios para oponer al ejecutante la barrera, éstos deberán ubicarse en la línea de gol. En ningún caso vale gol directo.

ERNESTO SARMIENTO. — El arquero Luis Carrizo se ha desvinculado del plantel profesional del Rácing Club.

EFREN GARCIA. — La sede social del club Estudiantes de Buenos Aires, que milita en 1ª B, está ubicada en la avenida Francisco Beiró 5175. El estadio, en Villariño y Urquiza. Caseros.

RICARDO SUEGRON. — Los arqueros de la selección argentina que participó en el Campeonato Mundial de Suecia fueron Carrizo y Musimessi. Ambos continúan activamente en el fútbol.

ALEJANDRO SORIVA. — El nombre completo de Perfumo es Roberto Alfredo. Nació el 3 de octubre de 1942, en Avellaneda.

MERCEDES COLANGE. — Carlos Daniel Bayo está en calidad de préstamo en River Plate. Es jugador de Rácing. Nació el 25 de octubre de 1940. Comenzó a jugar en las divisiones inferiores de Gimnasia y Esgrima.

ALEJANDRO DORIA. — La ficha antropométrica de Miguel Angel Santoro es la siguiente: nació el 27 de febrero de 1942; pesa 78 kilos; mide 1,82; pecho 98; cintura 85; cuello 42 y calza el 43.

JUAN ECHENINTE. — El preparador físico de Platense se llama Hugo Gullo. Es casado y tiene dos hijos. Nació en Junín, el 19 de setiembre de 1938. El año pasado preparaba físicamente a Defensores de Belgrano.

GUSTAVO Y SERGIO. — Están ustedes en lo cierto: Alberto Rendo integró la selección argentina que participó en los Juegos Olímpicos de Roma en 1960. Por entonces jugaba en Huracán.

JUAN CARLOS ARRIYAGA. — Abel Laudonio abandonó oficialmente el título de campeón y anunció su retiro definitivo del boxeo el 18 de noviembre de 1965. Su último combate fue contra Ramboldi, el 9 de ese mismo año, perdiendo por abandono en la séptima vuelta.

HORACIO BIALE. — El jugador que ejecuta un penal puede volver a intentar el remate si el arquero rechaza la pelota. Si pega en el poste o en el travesaño, debe permitir que la reciba otro para no invalidar la acción. No se puede tocar dos veces seguidas la pelota; el poste y el travesaño no habilitan.

820

O. DESE CUENTA
O. DESE ..!

O.D
EL TRAGUITO CON "PUNCH"

CALIDAD OTARD-DUPUY

https://argentoteca.blogspot.com

VELEZ: EL GRANDE DEL OESTE...

-ESTA todo definido. Vélez no venderá ningún jugador.

La voz del hombre que construyó Vélez Sársfiel parecía un leve susurro en medio de su escritorio. Don Pepe Amalfitani dotaba a la entrevista de varios matices interesantes. Fútbol y función social del deporte. Esos eran los temas. Esa era la síntesis que le interesaba, y que llegó a conformar la nueva fisonomía institucional: Vélez es el grande del Oeste...

—Compraremos. Pero no muchos jugadores. Solo los que sean nesarios para fortalecer nuestro plantel.

Y respetuoso de la personalidad del director técnico, agregó:

—Victorio Spinetto será quien aconseje todo lo necesario...

Sin duda, sus palabras habían causado sorpresa. Recordamos el interés demostrado por Boca Juniors en relación con Carone. Pensamos en la inquietud de diversas instituciones por adquirir a Willington, a Gallo, a Webhe, entre otros. Amalfitani, cautelosamente, pero con decisión, aclaró la posición del club con términos definitivos, categóricos:

—Una sola palabra puede aclarar la situación: INTRANSFERIBLES...

Aún no existen nombres para las futuras adquisiciones. Vélez estudia. Tiene el firme propósito de continuar construyendo grandezas, y se pretende convertir al futuro en un título: campeones. El estudio es consecuencia de la seriedad de la institución. Es uno de los motivos que llevaron a 64.000 asociados a fines de diciembre último. Don Pepe Amalfitani habla de la función social:

—Vélez no lleva el recuento diario del número de asociados. A fin de cada año, después de realizar las depuraciones, por ejemplo, por falta de pago, el club hace balance numérico de sus socios. En diciembre último, una vez cumplido ese trámite, Vélez tenía 64.000 asociados. Ahora había conscripción de socios, y debía cerrarse el domingo último. Pero la extendimos hasta el 30 de setiembre...

—¿Por qué? —preguntamos.

—Para evitar aglomeramientos en el club.

Entonces, otro recuerdo transitó en torno a nosotros. El año pasado, durante el último día de conscripción, se presentaron 1.500 solicitudes. Ello motivó los lógicos problemas surgidos del apuro. La institución los solucionó todos. Pero ahora quieren brindar mayor lapso a los interesados para lograr la tranquilidad necesaria en materia de tiempo.

Vélez Sársfield, el grande del Oeste, estudió la evolución de la actual conscripción. Debido a la cantidad de gente que se acercó nuevamente al club, se calcula que dentro de poco tiempo éste tendrá más de 100.000 asociados.

Para ello continúa extendiendo su plan de construcciones. La meta de Vélez es una: conformar una masa importante de asociados y brindarle a todos las comodidades que les sean necesarias. Por eso no extraña todo lo que se construyó. Por eso, nadie se sorprende cuando observa la cantidad de obras en pleno desarrollo. La mentalidad directriz es conocida. Vélez Sársfield vive desarrollándose continuamente. Allí radica toda su grandeza. En fútbol y en función social.

→ Vélez Sársfield no venderá a ninguno de sus jugadores. Pero comprará, según palabra de don Pepe Amalfitani. Además, hay conscripción de socios.

EL "FORTIN" NO VENDE; COMPRA

Don PEPE AMALFITANI. El hombre que con su ideal de futuro construyó al grande del Oeste. Su personalidad es sinónimo de construcción. Toda la barriada de Liniers tiene su gran centro deportivo y social.

→ Las compras serán estudiadas también por el director técnico, Victorio Spinetto, otra historia de Vélez Sársfield y del Oeste.

EXITOSA CONSCRIPCION DE NUEVOS ASOCIADOS

https://argentoteca.blogspot.com

MIENTRAS PASAN LOS AÑOS

EPISODIOS SALIENTES EN LA HISTORIA DEL DEPORTE ARGENTINO

Texto: JUAN DE LA CANCHA — **Dibujo: MARTINEZ**

En el año 1913 compitieron por primera vez Rácing —el flamante Campeón de América— y Boca Juniors en primera división. Sostuvieron tres confrontaciones y el balance final de las mismas arrojó una estricta igualdad de resultados, con un triunfo para cada uno y un empate. En el primero de esos partidos se impuso el once racinguista por 3 a 1 y en el segundo dividieron honores sin goles. El tercero se resolvió con la victoria boquense por 1 a 0. Pero pese a esa igualdad final, y que en la cuenta de los goles quedaba Rácing en ventaja, el mayor halago fue para la divisa de la franja amarilla. Porque los dos primeros partidos fueron amistosos y el tercero, el que ganó Boca Juniors, por los dos puntos del campeonato.

Cuando Newell's Old Boys y Rosario Central se incorporaron al campeonato superior de la AFA, comenzó para River Plate una espera que se le iba a prolongar alrededor de seis años. Todo ese tiempo tardó en ganarle por primera vez a Newell's. Desde 1939 hasta el primer partido del campeonato de 1944, los de la banda roja no habían conseguido imponerse a los rojinegros. Pero, en la última fecha del certamen terminó la espera. A pesar que el cierre del primer tiempo mostraba a los de Núñez perdidosos por 1 a 0, en la segunda parte River estableció neta superioridad imponiéndose finalmente por 5 a 2.

Raúl Leguizamón, aquel que fuera gran centrehalf de Independiente, necesitó la máxima entereza moral para sobrellevar los fracasos iniciales, que fueron como para desalentar a cualquiera. Probado como insider derecho en All Boys, lo rechazaron. Intentó en Ferro Carril Oeste y ahí tampoco convenció. Pero Raúl Leguizamón estaba dispuesto a ser futbolista. Los demás no creerían en él pero él sí. Insistió. Aunque lo hizo cambiando de puesto. En vez de entreala, optó por el centro de la línea media. Y salió con la suya. El tiempo le dio plenamente la razón. Llegó a ser un valor de primera fila en su nuevo puesto.

Aunque Guillermo Stábile fue el goleador del campeonato mundial de 1930 (el primero que se realizó), el primer gol argentino en la magna competencia no le correspondió a él ni a ningún otro delantero, sino a un centrehalf. Este fue Luis Monti, autor del tanto que le dio la victoria a nuestro equipo frente al de Francia. Pese al intenso dominio que nuestro seleccionado ejercía, no podía doblegar la ciudadela francesa brillantemente defendida por Thepot. Se tenía la impresión que Argentina debería conformarse con un empate. Pero, a poco de entrar el partido en su cuarto de hora final, Luis Monti ejecutó un tiro libre y convirtió el gol de la tan trabajada victoria.

El primer tiro penal en la era del profesionalismo —y por cierto que contó con protagonistas muy destacados— se produjo en el partido Independiente y Argentinos Juniors en la fecha inicial del campeonato de 1931. Y lo más interesante fue que significó también el primer tiro penal atajado. Manuel Seoane, a los 4 minutos de comenzar el encuentro, debió ser el ejecutor. Pardiez era el arquero del equipo de La Paternal. Ante el asombro general, el guardavalla salió airoso del duelo. El partido terminó 1 a 1, con goles de Seoane y Gatti.

He aquí un episodio que recomendamos especialmente a quienes creen que en el pasado todo era casi perfecto y la normalidad total. En 1920, el seleccionado brasileño que regresaba del Sudamericano realizado en Chile, aceptó jugar en ésta un partido con fines benéficos. Con pretendido humor, que resultó total falta de tacto, un cronista informó sobre el cotejo diciendo que jugarían los "macacos". Los jugadores visitantes se indignaron. El centrehalf Sisson localizó al cronista y lo agredió. Se presentó a la delegación brasileña la más amplia excusa. No obstante, solamente 7 jugadores brasileños aceptaron jugar. Entonces, el conjunto argentino fue integrado con igual número, resolviéndose hacer una mera exhibición.

https://argentoteca.blogspot.com

Unicamente OMBU de GRAFA
puede exhibir millones de prendas en
uso constante desde largos años.
Así confirma su rotunda superioridad.
Por eso se prefiere OMBU de GRAFA.
Su tela de brin extrafuerte
— pre-encogida — y costuras reforzadas
con atraques de seguridad, no
aflojan nunca! Y son las prendas
que siempre lucen bien!

pantalón
y camisa

OMBU

de

grafa

la ropa
de trabajo N°1
cuesta la
mitad porque
dura el doble

grafa una gran empresa privada argentina, al servicio de la comunidad.

LICENCIADOS DE CAMISA Y PANTALON OMBU DE GRAFA: Annan de Pergamino S.A.I.C.y C. - Moreno 1155 ● **Degieue Hnos.** S.A.I.C.I. - Sgo. del Estero 318 ● **Dos Muñecos** S.A.C.I.F. - Avda. San Martín 3096 ● **F.A.D.I.** S.A.I.C. - Cangallo 4201 ● **Fernández Criado y Cía.** S.A. - Alsina 1159 ● **F.R.I.S.A. Fca. de ropas Industriales** S.A. - Berutti 2901 ● **Induswheel** S.A.I.C. - Virrey Cevallos 175 (Cap.) ● **J. Charrúa y Cía.** S.A.C.I.I. y F. - Libertad 100 - Juárez (Bs. As.) ● **Juan Condrac** - Santa Fe 380/98 - Rafaela (Santa Fe) ● **La Piemontesa** S.A.C.I. - Austria 1901 ● **Milano Hnos.** S.A.I.C. - Piedras 674 ● **Nallar y Cía.** S.A.C.I.F. - Alvarado y Florida - (Salta) ● **Rasore** S.A.C.I.F. e I. - Ituzaingó 946/50.

K 839

VUSTE 40

TARIFA REDUCIDA
CONCESION Nº 3684
Correo Argentino Central B

Imp. en Fabril - Setiembre 1967
Industria Argentina

https://argentoteca.blogspot.com